京城日報
八月十九日（土）
夕刊
（贈寄 8.8.22）

北鐵交渉危機に直面
蘇聯の背信態度に
滿洲國側は激昂
廿二日の會商俄然重大視さる

【東京電話】ソ滿兩國間の北鐵交渉は表面順調に進展してゐるかの如く見られてゐたが、十七日の第三次中間會商の内容は一般の豫想を裏切り、ソ聯側はまたく背信的態度をとり滿洲國側をいたく刺戟し、もはや交渉の餘地なしとまで激昂せしめた事實が暴露されるに至つた

即ち、十七日の會商の際、ソ聯側は滿洲國大橋外交次長が提示した二十五億の讓渡價格に對し、剛愎、聽度に出で、その[illegible]ソ聯側の[illegible]した[illegible]のみならず、それが[illegible]態の[illegible]を一變し、さらに十七日[illegible]交渉は[illegible]。[illegible]たは談[illegible]交渉成立の時は日本品を十分輸入の用意を有すると誤言遁り、また本國では政府機關紙プラウダ紙は「大橋は日本軍部の傀儡だ」と論じ、内外呼應して輿論を挑發に陷いれ、その滿洲國の利益を害めんとする[illegible]手段をとつてゐることが明瞭となつたので、滿洲國はもに[illegible]に協議する[illegible]なしとまで決意せるものの如く、來る二十二日開かれる第四次中間會商は頗る重大視さるるに至つた

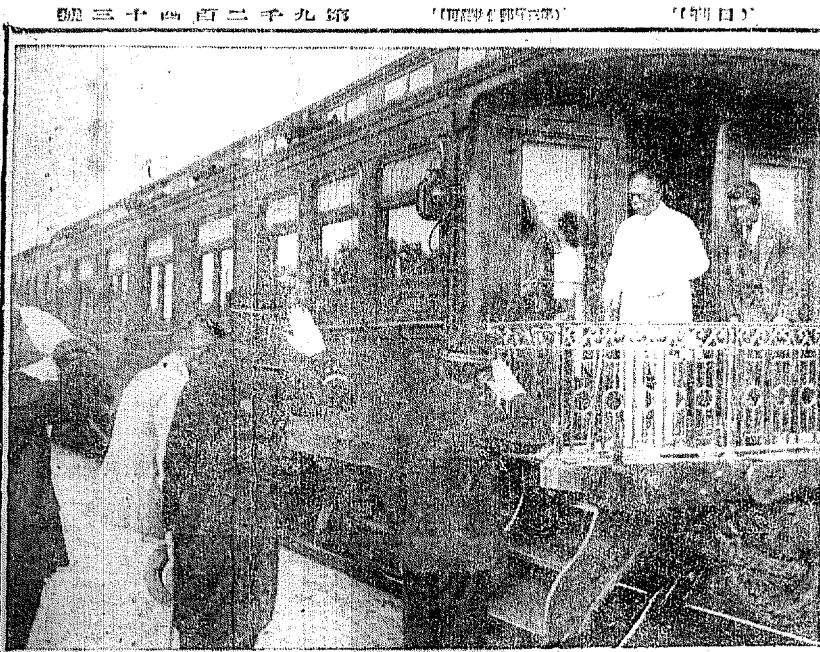

大元帥陛下
廿一日御歸港
海軍大演習第三期中止さる
御統裁を御終了

【東京電話】[illegible]は十八日午前九時公表[illegible]第三期演習[illegible]ため大元帥陛下がかく御途に[illegible]ことは[illegible]ことである

【[illegible]】八日午後[illegible]は[illegible]十八日午後八時[illegible]の御[illegible]を[illegible]

鐵道局異動
補充を中心に約百名
九月中旬發表の豫定

十月一日北鮮鐵道の移管後[illegible]之を[illegible]する[illegible]として鐵道局に北鮮鐵道管理局を設置する豫定で、その局長には元鐵道局工務課長[illegible]氏を[illegible]、次長[illegible]局へ入り鮮部の[illegible]につくのは現鐵道局[illegible]所長が工務課長につく[illegible]その他の幹部は何れも局内によつて補充の見込である。鐵道局では小[illegible]氏の北鮮鐵道入り及び釜山[illegible]鐵道事務所長の[illegible]、[illegible]事務所長[illegible]に伴ひ[illegible]補充更迭を中心とする約百名の異動があり、發表は九月中旬の豫定である

多數閣僚間に
悲觀說多し
會見の成行を危惧

【東京電話】齋藤首相は鈴木總裁との第一回會見に先立ち、二十二日の閣議席上、[illegible]山本文相よりの進言以後の經過、並に鈴木總裁と會見すべき顛末に關し報告し諒解を求むる筈であるが、政友會總裁を除く他の閣僚間には一般に齋藤首相が如何なる意味に於て會見するものであるかの點に關し疑義を持つものが多い模樣で、殊に其の結果については悲觀說が多く、早くも右會見の成行に關し多大の疑惑が

諭はれるに至つた、即ち鈴木總裁を中心とする政友會首腦部に於ては政府との政策協定を極力具體化せんとするに對し、首相並に側近者に於ては政策問題については全く[illegible]な態度を持し、會見に際しては單に

現下の非常時局に對する認識を深める

を以て第一となし、政友會が政策問題を提へて政府に迫る場合には第二次、三次の會見の如きは[illegible]

協定國策の內容は
抽象的では無意味
鈴木總裁の意思固し

【東京電話】鈴木政友會總裁は齋藤首相との第一回會見に於ては單に首相の話を聽き置く程度に止どめ、鈴木總裁より政策を提示することを避け、若し政友會の實行せんとする政策を聞かれた場合は一應幹部とも相談の上何れ御挨拶する旨を述べて直ちに長老會議を召集し、總務顧問を召集して協定に提示すべき政策に就いて意見を聽取、諒解を求め、更に幹部會の眼を經て自ら齋藤首相を訪問しその政策協定の範圍に就ては如く大綱に止どめんとしてゐるに反し、鈴木總裁は今囘初として當初の意思をまげず、十八日朝來鳩山文相、安藤、中島氏等が相次いで

總裁の心境說明に努めてゐるが、依然として政友會が蹶起せる[illegible]政綱とか、我黨の中間政策とか、[illegible]した三大指導精神とか、十大政綱とかは[illegible]なる抽象論であつて何人も異議のある筈がなく、從つて唯これだけを協定したのでは全然無意味であると稱し、まだ心境が緩和せられてゐる模樣がなく、他まで此の儘の狀態で進むに於ては如何なる難關に乘り掲げぬとも限らぬとして一般に憂慮されてゐる

期待せられる
在來棉の飛躍
黃海、平南兩道が
今年から共販實施

本府の棉花增産大計畫に當つて、陸地棉に比し在來棉は等閑に附されたる傾きがあつたが、今回黃海平南兩道が全鮮に魁けて本年から在來棉の共販を實施する事になり十六日から本府で開催の本年度棉花共販價格協定打合せ會に兩道農務課長が出席、陸地棉の協議後十八日午後在來棉の共販打合せを行つた結果、在來棉の[illegible]價格は[illegible]

▲大豐[illegible]棉ストリックミッドリング[illegible]ロジとの中間に位するものとして▲朝鮮[illegible]ミッドリングとほゞ同格とする▲等級[illegible]其他は大體陸地棉に準ずる

となつた、尙朝鮮紡績では黃海平南兩道の在來棉全部を買收、棉花[illegible]に在來棉増産に進出する事になり、本府増産計畫と相俟つて今後の飛躍が期待されてゐる

首相葉山へ

【東京電話】齋藤首相は十九日午後二時夫人同伴靜養のため葉山一色の別邸に赴くが、二十二日の鈴木總裁との會見を前に控へて[illegible]的な形勢を示してゐる

長老山本氏の
意見を聽取
けふ鈴木總裁が

【東京電話】鈴木政友會總裁は十九日午前十時私邸に黨の長老山本悌二郎氏を招致し、國策協定問題の經過を詳細に說明し、協定案の內容に付き山本氏の意見を聽取するところあつた

葉山會見中の齋藤首相を訪問し、國策協定を中心に隔意なき意見交換をなし、今後の方針に關し協議するものと見らる

七月外國郵便爲替

全鮮各郵便局所で取扱つた七月中の外國郵便爲替の受拂は口數に二千六百十六口、その金額六萬七千二百十一圓で、その內譯は振出五百三十一口、一萬六百九十一圓、支拂は二千八十五口四萬六千五百十五圓、差引三萬五千八百二十九圓は外國から朝鮮に流入したこととなるが、これを前年七月に比較すると振出金額一割六分、拂渡金額十九割（減）が何れも增加してゐる

＝會＝

總督府招宴　宇垣總督は廿日午後六時半より大城中の三國蔭與子爵其他[illegible]井院長夢野部[illegible]會を[illegible]

＝人＝

◇今井[illegible]（拓務調查委員會[illegible]）全羅北道へ出張中十八日[illegible]
◇井上朱雄氏（[illegible]）[illegible]のため來[illegible]
◇伊賀[illegible]一氏（朝鮮殖産銀行[illegible]部長）▲古[illegible]氏（[illegible]チーム監督）全國都市對抗野球大會[illegible]のため十九日來鮮
◇[illegible]一大佐（豐[illegible]）九時十分京城通過任地へ
◇[illegible]次郎氏（貴族院議員）十九日午後十二時四十分京城驛發歸京

東西南北

文部省では國民精神文化研究所を擴充し全國に支所を置いて大いに思想善導を圖らうとしてゐる▲これがどれだけの效果をもち來すものであるかを知らないが▲もちろん無いよりはあつた方がよいには相違ないが思想善導に於ては今少し根本的なものがありはしないだらうか▲中等學校に於ける學科目の改正のごときは差當り必要なことのやうに感ぜられる▲第一に英語科のごときは全廢して然るべきだ▲若し知識吸收の上から必要だとすれば高等學校へ入つてから始めて然るべきだ▲現にドイツ語やフランス語はさうして何等不都合を感じてゐない▲イギリスの植民地ならばともかく▲[illegible]に何の必要があつて外國語を強ひるのであるか解ろ了解に苦しむ次第だ▲いな反つて外國崇拜の觀念を不知不識の間に植えつける虞が大きいであらう▲そしてこれに代ゆるに皇國の精神方面からみた歷史などを以てし、根本的な思想善導をしてはあるまいか▲行政方面の思想善導よりも教育方面の夫れが遙かに效果的であるのはいふまでもない

長城線戰に於る
支那側の死傷者

【北平十八日聯合】今次わが軍の長城線確保の作戰行動に對し、支那側の損失は停戰協定成立とゝもに支那側當局で調査中のところ漸く調査を完了した、それによると▲戰死八千八百名▲負傷一萬七千六百名▲計二萬六千四百名といふ大多數に達してゐる

滿洲側で優勢なものには

石炭と羊（肉食羊）があるのみだ、滿洲重要物產たる大豆といつても年四千萬石の生產で、其價格たるや朝鮮の一千七百萬石と同額である、將來は兎も角現の如く朝鮮は滿洲より遙に優位にある事は快心の事で、何故朝鮮に對する認識が薄いかはをかしい位不思議に堪へぬ

更に重

上、運賃、關稅問題は研究の餘地を殘してゐる、博覽會は內地方面の熱により豫期以上の效果を納めたもので、入場者の少いデーでは其所稱止むを得まい、朝鮮位は遙に千人分の費高が九百人分も出て、これ又大成功と言はねばならぬ

朝鮮の方が優位
認識の淺いには一驚
日滿實業懇談會から歸りて―
山澤商工課長語る

大連に於て日滿實業界の一流者四百名を網羅して開催された日滿實業懇談會に本府代表として出席した山澤商工課長は、十九日歸任したが、同氏は會議中六分科會の中『運輸交通部會』委員として活躍し左の如く興味ある歸來談を試みた

懇談會

は最初お祭氣分横溢したが、小磯參謀長の『日滿經濟統制と今後の經濟工作』といふ思ひ切つた演說で氣分一新の思ひがした

更に『日滿實業協會』の設立を決議し、滿洲商工會及日本商工會議所の合同機關が生れる事になつたが、これに就ては各會議所の意見を東京の日本商工會議所で取纏める事になつた

毎度の

事ながら朝鮮に對する認識の淺いには驚いた、會議中滿洲の經濟事情の話を種々

宇垣總督、忠南視察へ

宇垣總督は既報の如く忠南の旱害地、三十八度の暑熱の最中に、戶之内國官同、十九日朝出發したが、八時四十分水原に下車し專賣の待合時間を利用して演習支流の防水堤をはじめ新設道路、及び新興市街の實情を視察し山田郡守帶から說明を聽取、驛で少憩の上同九時廿七分發南行した、途中天安に下車、溫山の農事講習會に臨席、溫陽に一泊、廿日宮業、瓊實南里の共勵組合を視察午後五時京城着歸任する（寫眞は水登面驛で）

水害地方の
水組救濟策
國庫補助と共に不足額は起債
組合費も適當に減免

南鮮水害地方の水利組合救濟に就て、本府では加藤技師を特派し調査中で併せて復舊費見積計畫を進めてゐるが、この結果對策を決定する筈である、大體本府の方針としては相當高率の國庫補助を支給して不足額は起債により復舊工事を行はせる一方、組合費も事情に應じ適當に減免する事に決定した、更に被害甚大を極めた慶南水利組合は十五組合に上り、被害約百萬圓で、この救濟が中心となるもので、これに對し廿一日慶南土木主任を招致、個々の水利組合に亘り實情を聽取、對策を決定する筈である

總監官邸執務

今井田政務總監は十九日官邸で執務した

宋子文
歸途來朝か

【上海十九日聯合】南京政府外交部の消息によれば、宋子文は歸國の途東京に立寄りかねて懇意ある重光外務次官その他と會見、意見交換を行ふこととなるかも知れないと

あすの天氣(70)

豫報　曇一時晴

高氣壓は沿海州から半島の東岸に張り黃海及び支那大陸は氣壓配置が不安定である、東海北部には弱い低氣壓がある、全鮮曇り勝で所により降雨がある、明日も曇り勝である

十九日	正午	三四八（攝）
十八日	最高	三六・三（攝）

仁川の潮時（二十）

	午前	午後
滿潮	八、一〇	八、三〇
干潮	二、一〇	二、四〇

春の太陽 (124)
久野豐彥 作
田中比左良 繪

戲れに戀はすまじ（五）

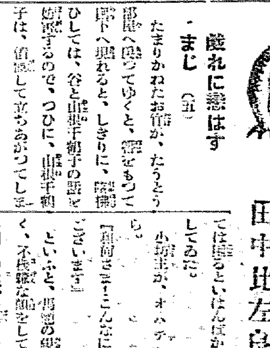

たまりかねたお竹が、たうとう部屋へ戾つてゆくと、噂をもつて邸下へ現れると、しきりに、隣の娘姉する山根千鶴子は、谷と山根千鶴子の話をひしては、値慨して立ちあがつてしまつた。

『おや、とにかく、僕の言葉をあなたが信じて下さらなければ、信所にでもかけて、とくと調べて下さればいいと思ふんですが』

谷は、後から追つかけるやうにして、山根千鶴子に話した。

『えゝまた、調べるやうな機會がありましたらね、さうしますわ』

彼女は、なかば、憎くみながらひどく物思ひに沈んでアパートを出ていつた。

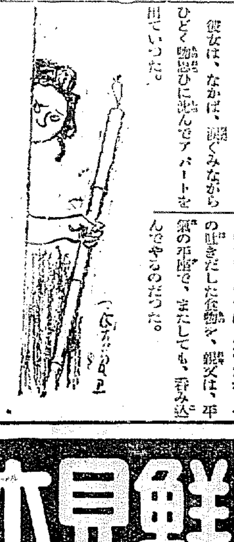

ては困るといはんばかりの表情をしてゐた。

小坊主が、オーイテやらなげながら。

『親方さま！こんなに、たつぷりございます』

といふと、馬鈴の親父は、ひどく、不機嫌な顏をして、

『明日の米が心配ぢや！』

なんて云ふので、谷も一緒に食事しながらも喰べる氣になれなかつた。

その馬鈴の親父が、谷のアパートへ來ると、老人にも似ず、喰べるわ喰べるわあんまり喰べすぎて、食後にぎやッくと咽喉から食物を吐きだすほどだつたが、その吐きだした食物を、親父は、平氣の平座で、またしても、呑み込んでやるのだつた。

谷は、部屋へかへると、お竹と、衣をきた馬鈴の親父とが、なにかひそひそ話をしてゐたが、ぽいッと急に、話の腰を切つてしまつた

『谷さんも、から大人しゆう見えても、なかなかの色事師ちやのう。ちやが竹さんが、だいぶん、心配してるぞ、あんまり苦勞をかけんがえゝな』

暑いと見えて、馬鈴の親父は、頭の上に、濡タオルを乘つけながら、タオルが乾くと、お竹が、炊事場へいつては、タオルを濡らしてきた。

『谷さん！もう、そろそろ、お盆ちやのう』

馬鈴の親父は、醉言だらけの顏をさすつては、なんか甘いもんでも、喰はせて欲しいやうな、卑しい顏をして、谷の返事を待ちかねてゐた。

谷が寺の寺で厄介になつてゐたときには、谷が、御飯を代へるたびに、馬鈴の親父が、小坊主にいかにも、心配さうに。

『御飯は、まだ、あるか？あるか？』

と、谷に、あんまりたべて貰つ

谷は、こんな老人や、毛もくじやらなお竹と、あゝどうして一緒に暮らさなけやならんのかしらと日ごとに、だんだん、絶望を感じだした。

谷は、夏も、おひおひに、終りを告げてきて、秋風が立ちだしたので、ふたゝび、銀座ラブ・レターへ出勤するやうになつたが、谷の出勤して留守になると、お竹は、この秋だとばかしに、アパートのなかの部屋へ、次ぎ次ぎと巡禮していつては、しきりに、谷のことを、うちの良人は、良人はと云ひながら、馬鹿に賞めちぎつたり、さうかと思ふと、極端に非難して、あんな人でなしはないと云つて、極端から極端へ走つてゐた。

アパートの人たちも、最初のうちは、まさか、谷の女房とは信じなかつたけども、あんまり、お竹が良人！を口ぐせのやうに云ふもんだからいつとなく、お竹を、このアパートで、谷の女房だと思ひ込んでしまつた。

理想的緩下剤
ミレバール
少量服用すれば自然の如き便通あり
多量服用すればヒマシ油代用となる
用量　一回一―三錠（頓服）一日三―五錠（分服）
定價　二〇錠入二五錢　五〇錠入五〇錢　一〇〇錠入八〇錢　五〇〇錠入三、五〇錢（粉末、散劑あり）
製造發賣元　大日本製藥株式會社　本店大阪道修町　支店東京本町
專賣特許

特許と商標
出願、審判、鑑定
鈴江特許法律事務所
（特許法美本會員）
東京市小石川區江戶川町一　電話小石川一四六八、七六〇
明治四十二年創立

簿帳コンドン
紙表角背式・多込式・自在綴込の切れない・錄在綴込用紙
300頁一冊￥2.30　送料一冊￥0.33
種類　當座帳・賣掛帳・元帳・金錢出納簿・商品出入帳・物品出納帳・補助・仕譯
內、鮮、滿、台、有名文具紙店及デパートにあり
發賣元　大阪市東區平野町二丁目　株式會社　福井商店

●ハイ取に蠅滅液●

名古屋製品全鮮見本市
第一回
八月二十一日―二十二日間
場所　南大門通り　商工獎勵館
優良名古屋代表製品出品店
株式會社 岡本自轉車自動車製作所
株式會社 名古屋製陶所
合資會社 黑田忠謙商店
合資會社 帝國發明社
合資會社 鈴木現商店
川本第一工作所
合資會社 川口佛壇店
河合增次郎商店
合資會社 大塚商店
岡谷合資會社
日鮮商會
佐藤謙商店
酒井常一商店
淺井本店
合資會社 山崎洋行本店
桃太郎商店
小畑商店
長谷川綿行
羽田豐
主催　名古屋勸業協會（名古屋市役所內）
朝鮮總督府商工課
後援　愛知縣
名古屋市

けふ五・一五事件最初の論告
視聽を集めて開かれた陸軍公判

陸軍は全被告に對し禁錮八ヶ年を求刑す
十一名について一樣の論告
陸軍刑法第二十五條第二號後段適用

【東京電話】五・一五事件の陸軍側元士官候補生後藤映範等十一名の公判は去る七月二十五日以來第一師團軍法會議法廷において判士長西村琢磨中佐以下係りの下に開廷、八月四日までに全被告の事實審理訊問調べを終り、陸・海・司法の三省協議で足並を揃へ關係の整理も終つたので、八回目公判はいよ／＼十九日午前八時開廷直ちに匂坂檢察官は起つて論告の後陸軍刑法第二十五條第二號後段（罪名反亂）により左の如く求刑した、時に九時卅七分

禁錮八ヶ年
元士官候補生 後藤映範（[illegible]）
同 中島忠秋（[illegible]）
同 八木春雄（[illegible]）
同 篠原市之助（[illegible]）
同 石關榮（[illegible]）
同 金淸豐（[illegible]）
同 野村三郎（[illegible]）
同 西川武敏（[illegible]）
同 管勤（[illegible]）
同 吉原政巳（[illegible]）
同 坂本兼一（[illegible]）

『獨自の立場で信念に基き求刑す』
一時間餘に亘る大論告

【東京電話】延期開廷で一般傍聽を許した五・一五事件陸軍側被告十一名にかゝる軍法會議（叛亂罪）の論告は斯の如く行はれたが、この日各被告は平常の如く四時半起床皇居を遥拜し遠く故鄕の雙親に朝の挨拶をなし軍人に賜つた勅諭を

拜誦 した後、例の無帽無標章の軍服に着替へ、自動車で刑務所を出で一まづ軍法會議構內控所に入つた、この日の公判はあらゆる意味において全國各層を通じて注視の的となつたが、法廷には各直屬長官始め海軍側の高須判士長、高須檢察官以下各辯護人、民間側から神垣裁判長木內檢事打揃つて傍聽、又各被告等の父兄その他時間前傍聽人が詰めかけ傍聽する、西村裁判長まづ

開廷 を宣し氏名點呼の後裁判長一段と聲を高め これから檢察官をして論斷をなさしめると嚴かに宣すれば、この大役を負うた匂坂檢察官は靜かに立上り莊重なる口調で、約一時間半に亘る大論告をなしたる後九時三十五分一段と聲を勵まして

最後に一言斷つて置くが、本職は他から何等の容喙を受けることなく獨自の立場で確固たる信念に基き求刑する被告等の行爲は陸軍刑法第二十五條第二號後段を適用し禁錮刑を選擇するとて全部に禁錮八年を求刑したが、この間各被告は

微動 だもせず泰然として直立不動の姿勢をとつてゐた、時に九時三十七分

反亂罪
適用された第二十五條
黨を結び兵器を執り反亂をなしたる者

【東京電話】本日の陸軍側反亂罪求刑に適用された陸軍刑法第二十五條第二號後段左の如し

反亂罪第二十五條 黨を結び兵器を執り反亂を爲したる者は左の區別に從て處斷す

一、首魁は死刑に處す

二、謀議に參與し又は羣衆の指揮を爲したる者は死刑無期若くは五年以上の懲役又は禁錮に處し其の他諸般の職務に從事したる者は三年以上の有期懲役又は禁錮に處す

三、附和隨行したる者は五年以下の懲役又は禁錮に處す

愛國の赤誠に基く純眞なる出發點
直接行動は海軍側の勸誘
匂坂檢察官の論告要旨

【東京電話】犯罪の動機について は左の如くである

所謂支配階級の腐敗墮落に關しては論...又は人心に依り益々之を助長...存在する如く聞く世上に流布されこれを信ずるもの尠からざる現況なるが故に、被告人らが斯かる事實の存在を眞なりと信じたるは毫も異とすべきにあらず從つて被告人らが邦家の前途に憂慮を懷き之に基き...已むを得ざるところにして、之れがため、更に國家革新の思想を抱懷するに至れる又宛かれ難きところ なりといふべし

直接行動決行の動機については 被告人らは士官學校內に迫害し武器、資金等の獲得難にして且つ被告人らはまだ何等の計畫準備を進めたることなきものなるが故に被告人らのみに依る直接行動は頗る實現性乏しかりしものといふべく從つて被告人らの直接行動決行の動機は海軍將校の勸誘にありといはざるべからず

犯罪の目的については 被告人らが我が國內外の情勢に照し邦家の前途を憂ひ...所謂支配階級を打倒すると共に一般國民を覺醒せしめ國家の現狀を革新して建國の本義を明澄ならしめ以て皇道を宇內に宣布せんとするに出で、其の究極の目的は國家の隆昌發展を期するにあり、全く愛國の赤誠に基く純眞無垢のものたることも極めて明瞭にして 又其の決行にあたりてはたゞく國家革新の軍首となり、其の擬制せる警官隊との決戰に於て打死するの覺悟を以て之れに臨み、且つ其の革新後に於ける地位等に關し何等野望を有したるものにあらず、眞に一點の私心を有せざりしものなり

犯罪の原因と目すべきもの次の如し

一、國防輕視に對する不滿

二、規律的精神修養の輕視

三、國法及軍規の輕視

法律論に於ては被告人らの行爲は陸軍刑法第二十五條反亂罪の構成條件を總て具備せるものなるが故に、黨を結び兵器を取り反亂をなしたるものに該當するものと謂はざるべからず、然して所謂『首魁』には勿論『謀議に參與したる者』及『羣衆を指揮したるもの』にも該當せず又所謂『附和隨行したるもの』にあらずして「その他諸般の職務に從事したるもの」の外ならざること極めて明白なり、從つて「陸軍刑法第二十五條第二號後段」に該當するものなり、被告人らの行爲と反亂罪以外の罪名との關係については被告人らの行爲が反亂罪の外更に殺人、殺人未遂及爆發物取締罰則違反等の罪名に觸るゝや否やにつき案ずるに

反亂罪は黨を結び兵器を取り反亂をなすに依り成立するものにしてその反亂行爲に依り人又は物に對して殺傷又は損害を加ふることあるべきは勿論兵器に屬する爆發物を使用するが如きは當然豫想せざるべからざることに屬し又反亂罪は治安を妨げ又は人の身體財產を害する目的に出でたるものを包含すること論を俟たざるが故に反亂行爲自體が殺人、殺人未遂又は爆發物取締罰則違反等の罪名に觸るる場合と雖も之れらは總て反亂罪の罪體に包括せらるゝものにして別に他の罪名に觸るゝものと論ずべきにあらず

"世情に通ぜず"
先づ中川博士から辯論

論告求刑の後一旦休憩同十時十分再開、首藤辯護人中川博士の辯論に入る中川博士は辯護人席の最右端の自席よりロンドン條約當時の國民の國防缺陷より說き起し現代社會の缺陷、政府の腐敗を述べ純眞なる被告等は陸軍士官學校候補生にして未だ世情に通ぜず犯行に對しては大いに同情すべき點がある、宜しく各方面の情勢を參酌して寛大なる御處置を望むらんことを望む と辯論を唱へ十一時十分中川博士の辯論が終り閉廷次回は廿一日午前八時より辯護人の辯論に入る

あす 全鮮庭球選手權大會
京城運動場コートに展げられる壯觀
本社主催十回目の豪華繪卷

全鮮庭球界の最大權威として全鮮各地の庭球選手が本大會を目指して精進に精進してゐる本社主催の第十回全鮮庭球選手權大會は愈よ二十日午前九時から京城運動場コートに於て擧行することゝなつた

イプセン鉛筆

この大會 は既に十年の星霜を閲しこの間半島庭球界に貢獻した效果は今日の隆盛を見るに至つた、本大會を目指す全鮮各地の選拔五百餘チームをなぎ倒して榮冠を握る榮ある月桂の大旆を押し立てゝ馬首を京城グラウンドに進める十六チームが

火花を散 らして戰ふ 日は愈よ二十日となつた擲士の名譽を荷つた各地代表チームは既に入城してをり、剛、精鋭が鎬を削る白熱戰の展開―技と術との相搏つ日は來た、何人がこの榮ある桂冠を戴くであらうか

駒大警官對戰

入城中の駒澤大學柔道部選手は十九日午後四時より京畿道警察部道場で警察官と對戰する

平安中學勝つ 松山中學退く

【大阪電話】全國中等學校優勝野球大會準決勝平安中學對松山中學戰は十九日午前十時より甲子園に開始、結局四對零で平安勝つ、閉戰午後零時卅九分

（先）平安	000030100	4
松山	000000000	0

七九聯隊の赤痢 百四十五名
外の食べ物方面からしく 極力防疫に努む

龍山第七十九聯隊に赤痢發生の報に就て十九日朝龍山署で問合せ調査した結果 七十九聯隊では十五日朝より患者發生、十七日現在の入院患者は九十六名に上り、內疑似卅六名十八日一名計九十七名、野砲廿六聯隊の入院患者四十八名總計百四十五名の發生患者で、極力

豫防撲滅に 努めてゐるが急速に終熄の模樣はないらしく原因は食糧關係で外部商人との見込である。右に就て同署では目下衛生當局の鑑識取調べ中であるが同聯隊は過般の防疫期間に亘つて營舍は何れも

消毒萬全を 期したものである。龍山署では從來管內の發生患者に就ては軍隊側の便宜上、一々報告し來つたが今回の赤痢事故の發生に就ては何等の通報に接せず今更困つてゐる

八年は過重
海軍側辯護人は語る

【東京電話】陸軍側被告に對する論告求刑を傍聽した海軍側辯護人淸瀨一郎氏外四氏は左の如く語つた

檢察官の論告は至れり盡せりだが今一息といふ所だ、八年の求刑は重きに過ぐる、陸軍刑法第二十五條第二號の規定は懲役は三年迄でよい、陸軍刑法は勤續に重きを置いてゐるから法規の三年より一等減じ更に酌量をつけていゝと信じてゐたが、それがなく酌量の法規を適用したことは重大な違法だと思ふ

神宮に祈願す
匂坂檢察官語る

【東京電話】五・一五事件陸軍側被告への論告求刑を終へて匂坂檢察官は左の如く語る

判決が下るまではともいへぬ、しかしかゝることが二度と再び起つては大變だから、かゝることの起らぬやう軍人といはず何人もよく／＼心得ねばならぬと考へる、自分はけさは齋戒沐浴し明治神宮に參拜求刑につき過ちなからんことを祈願して虛心坦懷、水の如き心持ちで論告を行つたもので何人にも煩はされず、何人の掣肘も受けず、眞に自ら堅く信ずるところにより求刑した

轉向仕つて "强盜の稽古"
連中大しくじりの卷

轉向ばやりの時代の波に乘つて賭博係から出て來た二人のモー・ロー一組がスリ、カッパラヒから一足飛びに强盜に轉向を企てその豫行演習中に逮捕へられた―高陽郡崇仁面生れ府內汚山町一五一前科四犯趙明吉(二)と忠南鷄山郡生れ住所不定前科三犯李昌老(二)

この二人は今年六月揃つて西大門刑務所を出獄以來今までのスリやコソ泥では面白くないとあつて趙の提議で强盜に轉身し、一もうけせんことを企て、先づ

七十五錢を 投じて出刃さし身包丁各一挺づゝを買ひ求め豫習のため某內地人宅に忍び込んだが家人のセキ拂ひの音に驚いて飛び出して失敗、第二日目、大和町の某內地人の家に侵入した時は荷池一升ビンに目がくらみ、鷄卵十數個と酒一升をペロリと平げて氣焔をあげたので家人に發見され一物も得ず遁走第三日目―去る十一日午前三時頃庖丁を懷いて府內花園町七福米藥山口方の

手提金庫を 狙つて同家に忍び込んだが遂にこれも未遂に終つた、十八日午後十時頃鍾路一丁目附近を二人打揃つて同行中を鍾路署福田部長に怪しまれ、强盜はすべて未遂に終つてゐるが専門のコソ泥は府內新町大和町、府外永登浦で數十件働いてゐる

問題の列車手
『立派な男』と 鐵道が折紙

去る十五日早曉京義線高中里、新安州間で第六列車より轉落死亡した京城列車區列車手金福男にかゝる殺人嫌疑について、鐵道局では京城鐵道事務所櫻岡庶務主任を現場に派遣し關係各方面に亘つて詳細な調査を行はしめたが、金列車手轉落轢死は全く過失によるもので、殺人事件とは無關係と判明、本人の家庭的事情、平素の素行等よりしても乘客の懷中物を窃取する如き男ではないと十九日鐵道局では一般に發表した

可愛い捨兒

十八日午後十時半頃府內元町一ノ五七金順鶴妻金善伊(三九)は門前で、火のつく樣な赤兒の泣聲が聞えるので起きて出て見ると、可愛らしい女の子が遺棄され、傍の紙片に『延安成君本年四月廿三日生れ』と名に書いてあり、龍山署に屆け出た

E.T.O.K

◇……下宗西大門署司法主任、鍋飯の最中リリンと署から電話、いそいで制服に着かへて出かけようとすると五つになる男の子―『とうちゃん、またヒトゴロシ?』

◇……そして夜おそく歸つてくると、坊や眼をさまし―『父ちゃんまだ捕まらないの?』

◇……下宗第二世おそるべしおそるべし

ビクターレコード 九月新譜 八月廿日發賣

長唄 秋の色種 松永和風
三味線八 末の契 荒木古童
ソプラノ獨唱 ラ・セレナータ（トスティ） 喜波貞子
獨唱 子守唄（ブラームス） 喜波貞子
義太夫 傾城阿波鳴門 竹本つばめ太夫
歌澤 夜の雨 歌澤寅右衛門
筑前琵琶 白虎隊 田中旭嶺
獨唱 黒い瞳 小林千代子

童謠
讃美歌 夜の木も人みちからの迹はさりても
軍歌 行進曲 野戰重砲兵第一聯隊歌 陸軍戶山學校軍樂隊
時局歌 いくさごつこ 平井英子
國民歌 のゝさまおん眾 北村兒童樂劇園
軍歌 如きの弥勒とんぼの唄 千葉早智子 吉田晴風
日本防空の歌! 三島一聲 徳山璉
海の生命線 三島一聲 徳山璉
軍港 僕の銀座 四家文子 徳山璉
柳をどり 小唄 四家文子
涙もろ歎し 徳山璉 田畑澤ふみ子
カナカの娘 藤山一郎
常夏の島 藤山一郎 太一郎
東京音頭 三島一聲

流行歌
端唄 夕立 推量節 雜香
同 都々逸 さのさくづし 過 貝英子
俚謠 天龍下れば 市丸
新小唄 伊那節 市丸
 三味 里 市丸
レコードドラマ 空襲（上・下） 日本ビクター 劇團部員
ジャズ 島の娘 日本ビクタージャズ・バンド
 涙の渡り鳥
映畫說明 金色夜叉 加藤柳美
浪花節 中山安兵衛少年時代 壽々木米若
 天野屋と河內守 天風軒榮龍
落語 子はかすがひ 春風亭柳橋

當社發賣のレコードで文句カード及び音袋の版印を抹消し或は切拔いた物は當社發賣品としての責任を負いません
日本ビクター蓄音器株式會社

樂劇「ラインの黃金」（ヴアーグナー原作） ストコフスキー指揮
近代のスペイン音樂 コープランド指揮
歌劇「オベロン」―序曲（ウエーバー） ブレッヒ指揮
マンフレッド―交響詩曲（チャイコフスキー） コーツ指揮
ロメオとジュリエット（ベルリオーズ） コッポラ指揮
舞踊組曲（グレトリー原作） コッポラ指揮
サルタレロ（メンデルスゾーン） ブレッヒ指揮
ロマンス（ランナー） カール・アルウイン指揮
「カザノヴア」―拔萃曲（ヨハン・シュトラウス原作） ニュー・メーフェア管絃團
協奏曲―第二番―イ長調（リスト） デ・グリーフ ロンドン交響樂團
ヂプシーの唄（エスペイヨー） エルマン
總遊曲（モーツアルト） ブレック指揮
シャコンヌ（ヘンデル） イッシャー
胡桃の樹（シューマン） シューマン
歌劇「後宮よりの逃走」（モーツアルト） キプニス
假貴族（モリエール原作）（リュリ作曲） デニス・デイネス及管絃團
酒、の、獄（ハイ・ハツターズ樂團）
パリーの公園にて（ホワイトマン）
ヨーヨーを貸して頂戴 セラースニ世樂團

皮膚病新藥 水むし特効 アミコチール 各藥房ニ販賣
九州帝國大學教授 醫學博士 高畑哲五郎先生實驗推奬
醫學博士 志波叙道先生創製
臨床大家醫學博士 二十數氏實驗推奬
包裝（六〇）（一〇〇）（二〇〇）（五〇〇、六入）
發賣元 大阪市東成區大今里町 小林藥學實驗所
▼新藥新製劑注射劑三百餘種目錄進呈郵券五錢要▲

皮膚泌尿花柳病
醫學博士 渡邊晋

梅毒 湯澤ペコ帶 京城平洞十三番地

外務社員增員募集
三十歲以上妻帶者 履歷書提出相成度
京城府黃金町二丁目 明治生命京城支店

株式第二回拂込公告
一 拂込金額 壹株ニ付 金拾貳圓五拾錢
一 拂込期日 昭和八年九月十五日
一 拂込場所 當行 本店 釜山支店 平壤支店
右拂込相成度公告候也
昭和八年八月十九日
株式會社 朝鮮貯蓄銀行

秋季 生徒大募集
○滿洲語○英語○鮮語○獨語○受驗科○女英
申込〆切九月五日
京城 YMCA

アリラン二週年記念
御迎自動車無料サービス!!
サロン アリラン 電本一一〇二

花柳病科 皮膚科 泌尿器科 婦人科 黃金町三丁目（若草町交番左入）
性的障碍・肛門病・血液・尿檢査
宇野医院 電本1890

近代人の社交場
◎夏會は二百人樣まで御引受けいたします
◎御値段は何程にても御相談に應じます
◎美人女給七十名のサービス振りを是非一度御覽下さい
丸ビル會館

イカリソース
日本一の產額 日本一の品質 日本一の信用 日本一づくめ

秋に呼びかける銀幕のトピック

八月も半ばを過ぎ、銀色の秋は全半島にさやかにくしのび寄る、そして、スクリーンのシーズンはいよく幕を開けようとしてゐる——幕の向ふ側で

この秋にはお目見得しようと半島ファンに呼びかけてゐる日本映畫を、一つ、二つ拾つてみよう

日活

〃戯れに戀はすまじ〃

‖寫眞1‖へ監督清瀬英次郎▲主演鈴木傳明、夏川靜江　日活最初のW・E式トーキーとして日活が誇る作、あらゆる意味において期待のもたれるトーキーである

〃戀の踊子〃

‖寫眞3‖▲監督千葉泰樹▲撮影三浦光男▲主演南部章三、山路ふみ子（寫眞2）レヴュー劇團のヒロイン踊るミミ子——彼女をめぐつて楽團ギャングと劇團のオーケストラ組が争鬪する、しかし、こゝに一人の見知らぬ青年が現れてミミ子の危難を救ふのだ、兩ギャングは共同戰線を張つて見知らぬ青年——一人の選瞬手をノシちやはうとする、ミミ子にも伯オヤヂがあがた、だが二人は愛してゐた、純情をもつて愛してゐた、そして遂に……

〃峠三里〃

‖寫眞6‖▲原作脚色三宅直二▲監督大塚稔▲撮影圓谷英二▲主演之田新、澤村國太郎、大倉千代子

旅の渡り鳥粋の碉五郎は故郷へかへる途中ふとしたことから土地の大親分佛の勘兵衞とあはやの血の雨を降らさうとしたが、かへつて勘兵衞の危難を救つて、彼の娘お美代に思はれて萬陽の與へ——だがお美代には互に許し合つた顙之助があつた……

松竹

〃嫁入り前〃

‖寫眞5‖▲監督野村浩將▲主演田代絹代、小村十九二　戀仲同士が親の選んだ見合ひにいやくゆくとそれが戀人であつたので一騒ぎおこるといふナンセンストーリー「花嫁の寢言」の笑ひを新たにするもの、野村浩將二回目のトーキー

〃二つ燈籠〃

‖寫眞9‖▲原作大森痴雪▲脚色監督衣笠貞之助▲撮影杉山公平▲主演林長二郎、飯塚敏子　材木問屋紀之國屋へ一人娘おきくの婿には誰がなる、その白羽の矢が、昔の豫想を裏切つて手代の清吉に落つた、ある夜紀之國屋へ二人組の強盗がはいつた、それは意外にも五年まへ自分をおき去りにした清吉の父—運命はもつれたそしてつひには天國の戀へ——衣笠監督のトーキー手腕の十字路を決するものとして注目されてゐるもの——

新興

〃颶風を突破するもの〃

‖寫眞8‖（颶風圏改題）▲原作大佛次郎「朝日新聞」所載▲脚色山内英三▲監督村田正雄▲撮影勝井清▲主演小金井勝　純情剛腹の風雲兒京助に翻る白衣の中に何なまぐさい争闘か——主戰か、非戰か——うごめく志士、遊ぶは柳暗花明の巷……

寶塚

〃征服戰線〃

‖寫眞2‖◇監督大江秀夫◇主演里見人、櫻木美智子これはこれ、なやみ多き就職戰線におくる「虎の巻」一篇である

入江

—新興配給—

〃青春街〃

‖寫眞4‖「サンデー毎日」懸賞當選◇監督村田實◇撮影青島順一郎、入江たか子、岡田時彦、中野英二、鈴木傳子をどらすは村田のメガホン、さつそうたる陣容！入江の保役を懸賞募集してファンの興味をあふつてゐる

寛プロ

〃劍鬼三人旅〃

‖寫眞7‖寛プロはじまつて以來の超野心篇チャンバラファン期待せよ

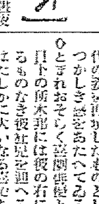

◇廿・廿一日の兩日に亘つて喜樂館に開く日活アクタージャズバンド中の異彩は杉狂兒である

◇マキノ華かなりし頃彼とマキノ正博との共演になる「牢獄青春」は在來の新劇型を打破新境地を開いたものとして今尚映畫の魂定

◇諸を語る人の記憶に甦るものだ

◇マキノ沒落して河合に入り、轉じて新興にそして昨年春日活に入社した

◇目下喜樂館上映中の「結婚逃避記」は久方振りに彼のマキノ時代の姿を再現したものとしてなつかしさ感をあたへてゐる

◇とまれおそらく喜劇俳優として目下の所本邦には彼の右に出づるものなき彼杉狂兒を迎へることはたしかに大いなる喜であある

ベビー・ニュース

前景氣盛んな日活アクタージャズバンドの一行、乘込は廿日午前八時五十分京城着列車、宿は山本旅館の豫定

子供懸賞課題

『題』五には二つあり、四には四つもあるが十には一つしかなく、一には一つもないものは何でせう

さあよく考へてみて下さい、あんまり考へすぎるとわからなくなります、ボンヤリしてゐたんじやなほわからない答へは葉書に書いて、締切は次の土曜日午后人に賞品は學、其他いつもの通り規定です

この前の答『鐵塔』

火の見やぐら—ラヂオのアンテナ柱、國旗掲揚塔—無電支柱—送電線の支柱—望樓—といふ答へも正解としました

あれは、もとく、放送局のアンテナを張る支柱を下から見た寫眞をしたけれど、アンテナの塔と限つたことではありません、「鐵で組んだ支柱」といふことがわかつてもらへばそれで充分でした、今度も皆さんが、なかなかよくお出來になつたので、正解者が澤山ありましたので、まったくじ引きで十人の當選者をきめることにしました、火曜日に發表します

（寫眞—日活ジャズバンドの一行）

募る

○規定○

1、映畫・演藝・音樂の種類を問はず
2、批評・感想・不平・ゴシップ（たゞし宣傳、申傳は採らず）
3、十五字詰十行以内のこと
4、宛名は京城日報編輯局「十行投書係」と明記のこと
5、紙上匿名は隨意なるも住所氏名を明記のこと

十行投書

開店三十週年記念

冬服豫約 景品付

京城開店三十週年記念行事の一つとして 景品付 冬服並にモーニングコートを左の大特價（眞に奉仕的値段）にて豫約提供仕ります。

八月二十日より
九月三十日まで

冬セビロ（折衿三揃）

生地一ウオステツド スコツチ チエビオツト	特	58.00
〃	A	48.00
〃	B	43.00
〃	C	38.00

モーニングコート（上衣、チヨツキ、縞ズボン共一組）

生地一英國A.D.C會社製 ドレスコーチング	特	85.00
優秀國產禮服地 多數	A	75.00
〃	B	63.00

縞コールズボン

禮服ズボン用 キヤシミヤ、ウオステツド地等多數	特	25.00
〃	A	20.00
〃	B	18.00

記念景品

● 特等 東京—京城往復二等乘車券 又は同額商品券……五本

● 外一等より、五等まで特撰景品洩れなく呈上

豫約セビロ、モーニング何れも一着毎に 記念景品券 一枚差上げます

御報次第 市内は店員參上いたします 地方は御案内書急送申上げます

丁子屋洋服部

ビクターレコード

九月新譜中の傑作盤!!

長唄	秋の色種	松永和風	一三〇七
ソプラノ獨唱	ラ・セレナータ子守唄	喜波貞子	一三二三
筑前琵琶	白虎隊	田中旭嶺	五一七六
獨唱	夜の調べ	小林千代子	五二七七
童謡	黒いくさこつ ものいふ襟しんこ	平井英子	五二八〇
流行歌	侠客の銀座 侠客の戀	徳山璉・田村ふみ子	五二八〇
同	中山安兵衞	四家文子	五二九九
浪花節	少年時代	壽々木米若	五一九一
落語	子はかすがひ	春風亭柳橋	五一八二

ビクターレコードは全部揃へて居ります
本町御散歩の折是非御試聽下さい

山口樂器店
京城本町二丁目（電話本局二三五三）

ミトン山歯磨 のんですぐ きく 分ミ分

濱屋旅館
安東縣滿鐵病院正門前
電話五〇九番

KATO
たむし いんきん つけてすぐきく ハウト

民間の要望を參酌し 局鐵運賃の大改正
目下民間團體と協力調査中
來る十月上旬を期し斷行か

鐵道局では民間の要望から鐵內運賃の割高が常に叫ばれ朝鮮經濟界、各商業團體でも夫々の具體的事實を列擧して要望につとめてゐるが、局鐵當局では朝鮮の實情に鑑み、朝鮮鐵道運賃改正の報告たる

一、特定運賃制度の改定による割引賃率　二、貨物合理化による小口扱より車扱への轉換　三、現扱品の合理運用

の三方針に立脚し、同課貨物係長等が實施すべき實際の成案を期し、すでに昭和八年八月一日現在において朝鮮主要線の割引貨物を決定して、輸送する鮮産品により相互の役割を果してゐるが、更に本年六月來商工會議所、朝鮮商議聯合會と協議してこの運賃の大改正を企圖し各品目に亘つて研究調査中で、來る十月一日前後の改正期において民間の要望を參酌して…

なほ品目の研究により一、ゴム靴その他の車扱を定期品の趨勢にひらく　二、味噌、醬油、飲食料品の割引率の擴大等を斷行する事となり、鐵道局貨物の大方面から調査をもつて運へられてゐる、尚去る八月一日現在表を列擧すれば左の如し（品名、改正等級、割引率）

▲穀乾物類、仁川、京城、平壤、龍山小口扱三割五分減▲綿糸布等小口扱三割五分減▲砂糖類小口扱二割五分減▲以下…▲非雪類、龍山、京城、平壤、鎭南浦小口扱二割五分減▲清酒、麥酒類、平壤、鎭南浦小口扱一割五分減▲ゴム靴等、京城、平壤小口扱一割五分減▲酒類…▲陶磁器類…▲清涼飲料水…▲鹽…▲鐵類車扱一割五分減▲硝子…

滿鐵諸線に比し 鮮鐵運賃は高くない
―吉田鐵道局長語る―

なほ本紙既報の滿鐵と鮮鐵の運賃比較につき吉田鐵道局長は語る「かゝる鮮鐵、滿鐵線の運賃比較に關して吉田鐵道局長は語る

安奉線と朝鮮鐵道の運賃比較で、鮮鐵が割高だなどと云ふことは、貨物輸送の一噸キロ當り運賃から鮮鐵の方が割安だといふ點から見て斷じて云ひ得ない貨物局の調査が行つた運賃比較は次のやうな理由から必ずしも當つて居らぬ

一、安奉線は從物輸送の關係上、割引運賃の行れてゐるのであるから、かりに二、次に距離との關係から割引運賃が行はれ、三、尚比較するに鮮鐵は四、…

二百粁開時運賃比較

品目	小口扱	車扱
明太魚	[illegible]	[illegible]
麵	[illegible]	[illegible]
麥酒	[illegible]	[illegible]
清酒	[illegible]	[illegible]
ゴム靴	[illegible]	[illegible]

貯蓄銀行が 拂込徵收
來る九月十五日を期し
公養は半額拂込濟みとなる

昭和四年六月に公稱資本金五百萬圓四分の一拂込を以て設立した貯蓄銀行では同行業務の擴張するに至つたのと、併せて不動產金融への進出を計る新方針を持するために相當の資金を要するので、この程來る九月十五日を期し第二回拂込金一四分の一を徵收することとなつた。

なほ同行はこれにより半額拂込濟となるわけで、百五十萬圓拂込濟となるわけである

低利時代故 株主に有利
森貯銀頭取談

貯銀拂込徵集で 貸出擴張

殖銀コール放出
鮮銀マネー持ち

卸商聯盟會
全員商工聯合加入
兩總會で可

金融組合聯合會の 設立委員發表さる
政務總監以下三十四名の任命
廿一日委員會開催

設立委員會に先立ち 準備委員會
各道聯合會の資產を確認す
來る廿日協會にて

殖產積金の 一部變更
九月一日實施

中旬出超 一千二百萬圓

◇商品市況◇（八月十九日）
綿布糸

鮮銀雄基出張所 廿一日より開業

第四回 鮮米拂下
各地申込倍增

勸業銀行が 第三次利下
高率舊債にも及ぶ

爲替は保合ふ

米日續落

紐育株式反落

株式 休日控て 呆り
引跡硬化す

期米 寄安乍ら 引締る
買方投げる

出超を好感

拓新低迷す

後場 下げ足遲々

軟派日魯を賣叩き 後買方逆襲す
東硬西軟の形

株式雜觀

期米雜觀

政府對策期待薄

今後の天候次第

仁川（低落）　木浦（崩落）　鎭南浦（漸落）　群山（軟化）

大原現物店　京城明治町

秋田株式現物店　京城府明治町二丁目二二

山本株式現物店　京城府明治町二丁目

源株式日報

仁川 內海 ウ 取引店 期米 仁川本町

寺子屋義賊 【122】
土師清二 作　幡恒春 畫
闇を行く光（十）

「大丈夫でございませうか」
「藥坊？」
「えゝ」
「尼庄さんと一緒に行けば大丈夫取戻せます。拙者のことは、お案じ下さるな。生くるも運、死ぬも運……」
鵜殿は、無縁無反の兩刀を取上げて、立上つた。
背後に廻つて、お俊は鵜殿の衣紋を直すのだつた。
「では、左樣なら」
「…………」
お俊は、默つてゐた。
「どうした？」
「左樣なら……ではございませんもの」
「さうか――歸る時の挨拶は、左樣ならではなかつたかな？」
「でも……今仰有つた左樣ならは……」
「現世の暇乞ひの左樣ならに、聞えたと云はれるのか」
「えゝ」
「顏の音色は聞く人の心次第に響くさうな。とにかく、さらば」
「早い方がよい」
と尼庄は、帶を締め直して、土間に下りたが、また床へ上つて、棚から古布の金包を取つた。
「コレな。五百羅漢の妙德寺で貰つてきた切餅だ。用意のために持つて行かはらしまへんか」
「…………」
「どうして」
「惡の隙間から落してやつて下さいまし」
鵜殿はんに、尼庄の道樂が傳染しよつたらしい。しよむない人や……はゝゝ」
靜かに笑つて、元の棚へ、金包を置くと、
「出かけまよ」
尼庄は、提灯を持つて表へ出た。
「長屋の衆、今が眠入り端や。ナニも知りよりやせん」
泥溝を渡つて、露路へ、急ぎ足で進んで行くのだ。
どうやら空は、荒れ模樣で蒸ッ暑い。
風もなく寂々としてゐるのは、嵐の前の靜けさなのであらう。
お俊はさうした鵜殿ある鵜殿を見ると、三田藩邸中の北川兵馬を思はずにはゐられなかつた。
（海鼠館にゐたころの鵜殿が、驛へ上つて、武士を取戻して來てゐる）
お俊は、さう思つた。
「萬左衞門殿は、まだ戻られぬが……さうだ、思案を變へて見ませう」
「はい？」
「考へて見ると、拙者は五百羅漢の寺を知らぬ。そこで、案內を尼庄さんに頼み、同道で參らう。築地へ、尼庄さんに連れて戻つて頂きたい」
「何父樣は……？」
「あなたと一緒に、此處で待つて居て頂から。さう仰有つて下さい」
輕快に、萬談のやうに云つて鵜殿は、枝折戸から出て行くのだつた。
深川寺町の長屋へ行くと、尼庄は、どうやら酔てゐるらしい。
「尼々商屋さん。お邪魔ですか」
「誰や？ あゝ鵜殿はんか。まあ上つたか」
「はい」
「待ッてくれやッしや、灯つけまよつて」
「御雜作ですな」
「五月蠅いけど、コレも因果や」
闇の中で、ゴッくやつてゐたが、西貨物の燭臺で、提灯を燈し、
鵜殿は、半五郎の尼庄で來た事の次第を手短に話した。
「そやろ。彼奴の細工や。よろし、五百羅漢へ案內しまよ」
「御苦勞ですが、賴みまする」

第九千二百四十三號　（明治卅九年八月十日第三種郵便物認可）　（日刊）　THE KEIJO NIPPO　昭和八年八月二十日　［皇紀二千五百九十三年］
京城日報
朝刊
本紙朝夕共十二頁

普通號並の五十錢で豪華版の別冊附録つき大賣行の九月號

主婦之友

△大評判のお子樣画報贈呈
△縮緬の定紋つき風呂敷千五百枚を贈呈

ハガキ一本で出來る大懸賞が九月號にあります。賞品は御定紋つきの大形風呂敷千五百枚

お客料理の作方と作法を知らねば恥をかきます!!
△二度と得られぬ此の特別附録を見よ!!
△これさへあれば恥をかく心配はない!!

一目でわかる寫眞畫報式大別冊附録

お客料理の作り方

▲日本料理の客膳の作り方
日本料理で作った珍らしい献立料理を實物ソツクリの色刷寫眞と共に澤山發表したので大評判。

▲西洋料理の客膳の作り方
簡單に出來てお客の喜ぶ西洋料理の作方からお料理の出し方まで手にとる如くわかるので大評判。

▲儀式料理の客膳の作り方
結婚披露の正式の和洋料理の客膳の作方を初め家庭に必要な儀式料理が何でもあるので大評判。

▲お客と主人の作法寫眞畫報
お客を招待のときに知らねばならぬ心得やお客に招待されたときの心得が一目でわかる大寫眞報。

（一流名人が祕傳を公開）
和服裁縫の苦心を語る座談會

和服裁縫の名人方が多勢集って仕立方の苦心を根こそぎに公開して下さいました。和服裁縫上達に必要な急所やコツばかりが、初めて詳細に發表されたので家庭でも專門家でも非常な大評判です。

（母よ見よ!! 娘よ讀め!!）
年頃の娘の結婚問題

（一）結婚難はどうして起るか……下村博士
（二）我が娘に早く良緣を得る法……小崎千代
（三）自分で婿を選ぶ心得……高良富子
（四）出世する良人を見出す法……小林一三
（五）婚期を失した娘の嫁し方……平山信子
（六）結婚を怖れる娘への注意……青柳有美
（七）娘ばかりの家庭の結婚問題……田中良
（八）結婚できぬ境遇の娘さんへ……山田わか

文豪德富蘇峯先生夫妻に結婚五十年の想出を聽く

大文豪德富蘇峯先生御夫妻と人氣作家の牧逸馬先生御夫妻との顔合せです。明治大正昭和の三代に輝く巨人蘇峯先生と、その背後にありて嫁・妻・母としての偉大なる靜子夫人が、二人揃うて語り出された五十年間の結婚生活の想ひ出。牧逸馬先生の名文で大評判。

（牧逸馬　牧和子）

總理大臣から表彰された禁酒の村を訪ふ

（山田わか）

自力更生の模範村として總理大臣から表彰された長野縣三郷村の實地觀察を、本誌は特に山田わか先生にお願ひしました。見よや自力更生の美談を。

▲夫婦共稼ぎで五百萬圓の富を作った勤勞の家庭
良人は社長に妻は事務員で今も二人が職場に働く木村秀蔵氏夫妻の奮鬪美談。

▲關東軍司令官菱刈大將を育てた母堂の苦心談
武藤元帥の後任となった大將を女手一つで育てた母堂の物語で初めて發表。

肺病患者の家庭看護法の座談會

肺病を全治に導く看護法の祕訣です。田澤、村尾の二大博士を中心に經驗深い方々が詳しく發表された方法で大評判です。

妊婦がキット安產する方法の座談會

特に初めて妊娠した方は何うしたら樂にお產することができるか。長谷川博士や岩崎直子女史その他經驗家の新發表。

滋養劑の簡易製造法を公開

高價な滋養劑よりも數倍の效能があります。しかも材料は殆どたゞのやうな安いものばかり五種の作方公開で大評判。

放送局の內證話（大辻司郎）

人氣者の大辻司郎さんが愛宕山の放送局に飛び込んで放送局の不思議な內證話を誌上に放送しました。讀者もビツクリする放送局の種明しで大評判。

坪内美子の落胤祕話（石上欣哉）

松竹蒲田に突如現はれた人氣スターの坪内美子孃が「涙の渡り鳥」や「鳥の娘」に主演して忽ち花形となった彼女の前身は？見よ認められたる半生の哀話。

寫眞小說 愛の氣象台（中野實先生作）
水谷八重子主演

大人氣の寫眞小說。特に水谷八重子孃の熱演で沸くが如き大人氣。

▲直木三十五先生……女心双情記
（飽きた大人氣を喚び起した面白い長篇小說です）
▲沖野岩三郎先生……いづこへ行く
（母性愛小說として大評判の面白い傑作!!）
▲田中西條合作……職業婦人美
（婦人界の花として大評判の詩と繪の大レビュウ）

地上の星座（牧逸馬先生作）

地上の星座は今や若き婦人の話題の中心となった。見よ！更に興味を湧き立たせた九月號を。

蛭で病氣を即治した實驗

▲中耳炎を治した實驗 ▲腦溢血を治した實驗 ▲盲腸炎を治した經驗 ▲腹膜炎を治した經驗 ▲慢性の痔疾を治す ▲慢性面疔を治した實驗 ▲重い痳疾を治した經驗 ▲蛇に噛まれたのを治す

▲住宅を新築した人々の座談會
（これを見ずに家を建てたらキツト後悔することがある）
▲日ヤケを早く治した實驗發表
（海水浴や登山で日に焼けた方々はぜひお試みください）
▲新案婦人働き着の作方七種
（女教師、看護婦、主婦、女中、農村婦人、事務員向七通）

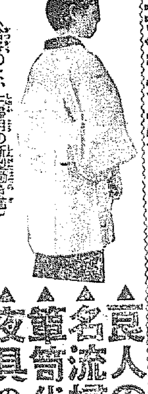

（着心地のよい主婦用の新案働き着）

▲良人の躾方祕訣十ヶ條
▲名流婦人の信仰に入った動機
▲箪笥代りの便利な入れ物
▲夜具の手輕な仕立直し方

別冊附録つき 五十錢 送料六錢
東京神田 主婦之友社（振替東京一八〇）

日印會商訓令案

相互主義に基く 最惠國待遇の確保

六省次官會議で事務的決定

【東京電話】日印通商條約廢棄交渉に關し廿四日出發の澤田・寺尾兩代表に携行せしむべき訓令案につき十九日午前十時より外務省第一會議室に於て關係六省次官會議を開催、澤田・寺尾兩代表及び重光外務、黒田大藏、吉野商工、石黒農林、大橋遞信、柳田拓務各次官、栗山通商局長並に代表隨員出席過般來外務、大藏、商工、拓務各省關係局間に於て協議を重ね內定した訓令案に對し最後的檢討を加へ、各次官より種々意見を開陳し訓令案の事務的決定をなし、午後一時散會した、右の結果訓令案は二十一日の閣議に上程正式決定の上澤田、寺尾兩代表に手交することゝなつたが、その大綱は左の如し

一、日印間に新たに締結せらるべき通商條約は相互主義に基く最惠國待遇を相互に許與すべきこと、而して正式條約の締結困難の場合は右趣旨に依る日印間の商品相互關税暫行協定の設定に努むること

一、日印兩國間に許容せらるべき互惠條項としては夫々兩國の經濟發展及び貿易關係の現狀に適合せしむべき用意あること

一、今次交渉の期限に於いて十月十一日の現行日印通商條約失效期日が到來する場合は、日印兩國關係を無條約の關係にすることなきやう印度政府の自發的考慮を特に要求し解決的暫行協定の設定を促すこと

一、現行條約の失效を見る場合に印度政府は日本商品に對し現在取りつゝある關税政策其の他を加重せざるやう極力要求する

一、日印交渉の細目的の事項については訓令が新たなる狀態に至つて印度政府に協調すべきこと

終日御熱心に

陛下御統裁

海空の精鋭全力を 盡して大演習中止

【東京電話】聯合艦隊御親閲天皇陛下御親裁第三日、劈頭より各部隊の行動益々活潑にして午後三時過ぎ遂に兩軍相見ゆるに至れり

海空の精鋭非常時日本の海防を双肩に擔ひ全力を盡して戰ふ壯烈な海戰に絶す、何時しか日は沒して暮色蒼然、遂に第三期演習中止せらる、時に十八日午後八時 大元帥陛下には刻々迫る戰況に伴ひ諸方面の情報を御聽取遊ばされ終日御熱心に御統裁遊ばされしこと恐懼感激に堪へない所である

☆ ☆ ☆ ☆

わが國に寄する ブラジルの好意

棉花取引を希望す

【東京電報】十九日林ブラジル大使より外務省に到着した公電によれば、ブラジル政府は日伯兩國貿易關係の促進に全幅的努力を拂ふ旨確言した、即ち林大使が十五日同國ツアルガス政府長官と會見の際同氏は

ブラジルは最近棉花調査團を日本に派遣したが、これによつても判る通り日伯貿易促進に大いに努めてゐる、日本もこの際以て著案輸送され調査されては如何、また日本移民についてもわが國は今後とも移民入國に障害を加へんとする意思はない、日本移民に對しては日本向け原料、加工品を多額に生産するやう奬勵してゐる、またブラジルは棉花その他商品をもつて支拂ふことゝし、且港を擴張するつもりですでに入札を布告したが、日本も進んで參加されたい

と述べ、さらに同長官はブラジル棉花の見本を送ると述べ、今後の取引を希望するところあつた、右ウ長官の提議は時節から日本商人に多大の反響を與へてゐる

汎太平洋會議で 日支代表の論戰

―ボイコット問題

【バンフ(カナダ)十八日電通】十八日の汎太平洋會議で日支代表間に兩國關係につき華々しい論戰が行はれた、日本代表は支那の對日ボイコットの不當をなじり「ボイコットは一種の挑戰行爲で軍國主義者より陰險有害である」と指摘したのに對し、支那代表は日本の軍國主義は極東の平和を攪亂するものであると論じ「ボイコットは武力の劣勢なる國に使用し得る唯一の防禦法である」と應酬、結局兩者とも雙方當局に對し平和機關の改正を研究せんことを要請した

政府兩代表

廿二日東京發

【東京電話】日印シムラ會商に於ける帝國政府代表澤田、寺尾兩氏は十九日午前十時齋藤首相を官邸に訪問し挨拶を述べた、なほ兩代表は廿二日午後七時三十五分東京驛發大阪に一泊し、廿四日神戸解纜の日本丸で渡航することに決した

宋子文に 懇談さす

歸國の途中 日本當局と

【上海十九日電通】確實なる消息に依れば、國民政府外交部は米國より歸國の途にある宋子文をして廿五日橫濱寄港の際、日本政府當局と懇談せしむるに決し、既に駐日公使館に準備方を電命した

孫科泰安へ

【上海十八日聯合】青島滯在中の立法院長孫科は濟南に至り韓復榘と會談、更に泰安避暑中の馮玉祥と會談したが、蔣の策動を警戒し行きは將介石と聯る孫科の聲を離し蔣を離反するに至れば南京と共に國事を決するため近日南京行を決するものと見られてゐる

駐支英公使更迭

【ロンドン十八日聯合】駐支英公使ランプソン氏は十八日エヂプト高等辨務官に轉任を命ぜられた、但しランプソン公使は來る十一月でなければ支那を去ることは出來ないが、本年中にはカイロに赴任する豫定である

空に偉容を誇る

百八十機

觀艦式當日の花形

【東京電話】非常時日本の海の護りとしてその精鋭を誇る帝國海軍の特別大演習は十八日を以て終り、愈よ來る二十五日橫濱港外で大觀艦式が行はれることになつた、今回の觀艦式に於いて一大特色とされてゐるのは空中分列式で、參加飛行機は總數百八十機の多數に上つてゐる

第一飛行戰隊司令官及川古志郎少將の指揮の下に三浦半島航空隊を始め大湊、館山、佐ヶ浦の各航空隊は諸航空部隊を組み鳥の如き爆音を轟かせ午前九時四十分頃參加軍艦の上空を東より西へ五十分、お召艦比叡の上空で空中最敬禮、次で晴れの空中分列式を終了後歸途に就く、なほ當日には大禮本式の時刻より一時間遅れて當日と同じ要領で豫行演習が行はれる筈である

首相と藏相の 心境全く一致

鈴木政友總裁と會見して 精神的結合を圖る

【葉山電話】齋藤首相は十九日午後四時二十分葉山一色御用邸に入つたが、直ちに葉山森戸の高橋藏相別邸を訪問、病氣見舞を兼ねて二十日行はるべき鈴木總裁との會見を前にして種々意見の交換をなし五十分間に亘る懇談が終り、午後五時二十分辭去したが、右會見に於て首相は「鈴木總裁との精神的結合を見出すとゝもに、非常時打開の爲め國策大綱に關し隔意なき諒解を求むるは最も時宜を得たるものなり」との意見を開陳したに對し、藏相も

無任所大臣は到底實現不可能であるが、鈴木總裁と會見の上で十分意見の一致を見れば舉國一致の政策遂行上無任所相同樣の效果を擧げ得るものであるから……

と首相の意見に全く賛成を表し、殊に鳩山文相の斡旋に依り國策大綱協定に關しても首相藏相の間に於ては全く心境の一致を見、齋藤首相と鈴木總裁との會見は精神的結合の强化せざる限り圓滿に二十日行はれることゝなつた

精神的一致で十分

具體的協定なんて出來ない

高橋藏相 會見後語る

【逗子電報】高橋藏相は齋藤首相と會見後左の如く語る

總理との會見內容はお話し出來ぬが、今日の話しで我輩はもう東京へ出なくてもよいやうになつた、國策協定については具體的協定なんて出來るものではない、皆が自己の主張を持ち出して非常時打開のためには誠に感心がつくして國策を協議して行くためにはそれぐ細い點で意見の相違もあるが、小異を捨てゝ大同に就くことがこの際一番大切だ、これが爲めには總理と鈴木總裁のみならずその他のものも揃つて大いに話し合ふことがよい、しかしこれがためには國策協定のやうなものを設けるやうになるかどうかは聞いてゐない、政友會の一部では飽まで具體的な協定をなすべしと主張するものもあるが、そんな人には賛成して貰ふより他はない、この問題

協定案の 範圍協議

政友會の三氏

【東京電報】政友會島田、山崎兩總務、山口幹事長は十九日午後二時半高輪の清浦伯邸に齋藤首相と會見、前田幹事長ら招いて政府との國策協定案內容範圍につき、數日來前田政調會長山本条太郎氏その他各長老の意見を徴したところと綜合し積極的政策の實現に時局の要求する等に鑑み長時間に亘り協議した、二十日夜同伯邸に會し、二十日午後諒解の豫定である

滿洲炭鑛會社

滿洲國と滿鐵 の共同出資で

誕生近し

資本一千六百萬圓

【東京電報】石炭工業の統制問題は兩國產業開發の基礎的事業として滿洲國並に日本政府各方面に於て調査研究中であつた處、滿洲國では、今回愈々滿鐵と共同出資に基づき滿洲炭鑛株式會社を組織し石炭工業統一經營の第一歩を進めることに決定し、關係官廳の諒解も得たので近くこれが創立總會を開催の運びとなつたこれが內容は、取敢ず資本金一千六百萬圓として、滿洲國及滿鐵がそれぐその半額宛を出資することになつてゐるが、滿洲國の出資は全部現物出資で、同國の所有にかゝる北票、復州、鞍山、新邱、西安などの諸炭鑛を現物提供することゝし、滿鐵側より撫順炭鑛を除き最も豐富なる埋藏量を有する新邱炭鑛を現物出資し、これを五百萬圓と評價し殘餘の三百萬圓を現金出資する筈である、右會社の設立に依つて滿鐵直營の撫順煙臺を除く滿洲國中の炭鑛が統一されるわけで、各炭鑛所在地方の需要をみたした殘餘は撫順炭と共に國外輸出に充當する豫定である

支那の諸工場に 獨逸が秋波

設立資金を供與す

【東京電報】最近獨逸が英米と共に支那に於ける諸工場設立に對し資金供與をなしてゐたが、十九日外務省に達した報告に依れば、獨逸の資金供與に參加せるは次の五工場である

一、廣東工廠資金五千五百萬支那弗內七百萬弗を獨逸國化學會社で支出、生產能力硫安廿萬噸、硫酸五萬噸

二、揚子江流域における製鐵所建設、獨逸より四千萬支那弗供與

三、江西省に於けるタングステン鑛採掘計畫資金六百萬支那弗、獨支共同經營

四、山東省海州砲廠回收に關するシーメンス會社と支那政府間の百萬支那弗契約成立

五、通州兵器工廠設立計畫提案を獨逸より支那政府へ提出

住友ビル建設

進出の機に

住友合名では鮮滿進出の第一歩として本年度内に京城に事務所を開設し、鮮滿兩國を中心に肥料、銅、鐵、鑛山、鐵林に本腰の進出振りを示してゐるが、愈よ今回府內に五階建のビルディングを建設し、鮮滿に於ける進出の本據とするに決定、適當物色中

製糸協會總會

朝鮮製糸協會では十九日も引續いて總會を開催してゐるが、夏秋蠶の繭價に對しては十八日の協議で大體纏まつた模樣であるが、價格協定には幾何相付して居り、俄かに協定には到らなかつたみの解狀をうつたへる方針の如くである、なほ十九日の會合は一、製糸協會の現在規約變更二、全鮮製糸業者大會の打合せ十月二十二、三日に京城で開催三、自由市場買進みについて製糸業者の打開策等の件について協議を重ねてゐる

蘭領東印度

輸入品税に更に 五割の附加税

國民議會に提案

【バタビヤ十九日聯合】蘭領東印度政府は十九日政府財政の強化を計るために輸入税引上げを國民議會に提出、木綿に更に五割の附加税を課せんとするもので、實現の曉は我國の綿布、絹布、綿織物その他の輸出は相當の打撃を受けることになる

輕銀工業

助成法案を來議會に

【東京電報】商工省では經濟上國防上の見地から東部當局と協議の結果、アルミニューム工業を中心とする輕銀工業の助成を確立せしめその發達を助成する目的で、助成法案を來議會に提出しその實現に向ひ邁進することゝなつた、その要綱左の如し

一、アルミニューム工業に對してはその基礎確立のため許可制度とすること

一、保護助成の一手段として一定期間を限り外國品に對し他種關税を設定すること

一、國家統制を圖るため機宜なる監督權を政府に留保せしむること

一、原則として助成金の交付をなさず自力主義に依り助成の確立を圖らしむること

日銀株主總會

純益二千萬圓

【東京電報】日銀定時株主總會は十九日午後二時より開催、本年上半期決算報告あり、監事補缺に青木信光子、川上直之助兩氏當選、四監事は再選した、なほ當期純益金二千五十三萬七千八百四十九圓、前期繰越金六百六十五萬六千九百七十二圓計二千七百十九萬四千八百二十一圓で、損益計算を摘記すれば、總利益金二千六百四十五萬八千圓に對し損失金は一千五百九十六萬八千圓一千四十九萬七千圓の純益となり、前期より四百二十六萬二千圓を增加してゐる

新任挨拶に

十九日本社訪問の大串朝鮮軍參謀長(向つて右)と佐々木同經理部長(向つて左)

は總理と總裁の間で國策に關し協議が進行してゐるやうで日本としてはどうしても斯くなつて行かなくてはならぬ狀態である、無任所大臣問題についてはこの兩巨頭が精神的一致に到達出來ればそれで十分である

夕刊後市況

◇…仁川期米引

	當	中	先
六節	一	一元五	三三
七節	一	一	三三

◇…各地期米引

釜山	三〇五	下關	三三
大邱	一元三	名古屋	三元
群山	一元五	金澤	三元
木浦	一元七	熊本	三元
鎮南浦	三〇		

大阪綿糸

シムラ會商出席 代表官民打合會

日印シムラ會議に出席する官民代表の最後的打合會は十七日午前十時から商工大臣官邸に於て、政府側外務、商工、農林、拓務、大藏、遞信各省の關係者及び澤田、寺尾兩政府代表、倉田民間代表等出席の下に我國として會議に望むべき具體案につき打合を行つた

金融組合 聯合會令(下)

十七日公布せらる

半島多年の懸案解決

第三十五條 左の場合に於ては聯合會の會長、理事、監事又は清算人を千圓以上千圓以下の過料に處す

一、朝鮮總督の認可を受くべき事項に付非の認可を受けざるとき

二、登記を爲すことを怠り又は不正の登記を爲したるとき

三、官廳又は總會に對し不實の申述を爲し又は事實を隱蔽したるとき

四、第十一條第一項、第十二條第二項、第三項、第十六條第一項第十七條、第十九條第一項若は第二十一條第二項の規定又は第三十四條に於て準用する金融組合令第二十一條第二項、第五十二條、第五十三條若は第七十五條第二項の規定に違反したるとき

五、第三十四條に於て準用する金融組合令第四十六條第一項の規定に違反し又は同項に揭ぐる書類に記載すべき事項を記載せず不正の記載を爲し若は正當の理由なくして之を閲覽せしめざるとき

六、第三十四條に於て準用する金融組合令第四十七條又は第八十四條第二項に規定する報告を爲さず又は書類を提出せざるとき

七、公告を爲すことを怠り又は不正の公告を爲したるとき

八、第三十四條に於て準用する金融組合令第八十一條乃至第八十三條若は第八十五條の規定に違反し又は清算の場合に於て債權申出期間滿了前に債權者に對し辨濟を爲したるとき

九、本令に基きて發する命令又は本令に基きて爲す處分に從はざるとき

第三十六條 朝鮮民事令に於て依ることを定めたる非訟事件手續法第二百六條乃至第二百八條の規定は前條の過料に付之を準用す

第三十七條 聯合會に非ずして其の名稱中に朝鮮金融組合聯合會たることを示すべき文字を用ふることを得す

附則

第三十八條 本令施行の期日は朝鮮總督之を定む

第三十九條 朝鮮總督は設立委員を命じ朝鮮金融組合聯合會設立に關する一切の事務を處理せしむ設立委員は定款を作り朝鮮總督の認可を受くべし

第四十條 設立委員は金融組合聯合會所屬の組合又は法人にして本令施行の際現に存するものに對し出資口數を割當つべし

前項の出資口數は金融組合聯合會に對する前項の組合又は法人の拂込出資金及金融組合聯合會の金融組合令第五十三條第一項の規定に依り積立てたる準備金に對する前項の組合又は法人の持分の合計額を五百圓を以て除して得たる數とす此の場合に於て一口未滿の端數を生じたるときは之を一口として計算すべし

第四十一條 前條の割當を終りたるときは設立委員は遲滯なく朝鮮金融組合聯合會設立に付朝鮮總督の許可を申請すべし

前項の申請書には金融組合聯合會の最近の財産目錄及貸借對照表、所屬の組合又は法人の名稱並に其の組合又は法人の出資口數、拂込出資金額、金融組合令第五十三條第一項の規定に依り積立てたる準備金に對する持分及前條の規定に依り割當てたる出資口數を記載したる書類を添附すべし

第四十二條 前條第一項の許可ありたるとき朝鮮金融組合聯合會は成立す

設立委員は朝鮮金融組合聯合會成立したるときは直に其の事務を朝鮮金融組合聯合會長に引繼ぐべし

第四十三條 朝鮮金融組合聯合會成立したるときは金融組合聯合會は解散し其の權利義務は朝鮮金融組合聯合會之を承繼す此の場合に於ては清算を爲すことを要せず

第四十四條 朝鮮金融組合聯合會に對する出資金の拂込は金融組合聯合會所屬の組合又は法人が金融組合令第五十三條第一項の規定に依り積立てたる準備金に對する持分を以て之に充つ

第四十五條 第四十一條第一項の許可ありたるときは朝鮮金融組合聯合會は二週間內に各金融組合聯合會の事務所の所在地に於て朝鮮金融組合聯合會の各事務所の所在地に於て左の事項を登記すべし

一、目的

二、名稱

三、事務所

四、出資の總口數、拂込みたる出資の金額及拂込の方法

五、設立許可の年月日

六、會長、理事及監事の氏名住所

第四十六條 前條の設立の登記の申請書には定款を添附すべし

第四十七條 朝鮮金融組合聯合會は主たる事務所の所在地に於て第四十五條の設立の登記を爲すに非ざれば其の成立を以て他人に對抗することを得ず

第四十八條 第四十三條の規定に依り朝鮮金融組合聯合會の承繼したる不動產に付ては登記稅を課せず

附則第四十三條の規定に依り朝鮮金融組合聯合會の承繼したる不動產の登記は之を朝鮮金融組合聯合會の名義に變更したるものと看做すこと

駐獨墺國公使 歸任見合せ

【ウイン十八日電通】十七日ベルリンよりウインに歸還したオーストリア公使は當分休暇の形式で歸任を見合せ、若しドイツがオーストリアの抗議に滿足なる保障を與へざれば永久歸任せず、イギリス大使にドイツに於けるオーストリアの利益を代表して貰ふ方針であると

―人―

◇マルテル駐日佛大使夫妻 廿一日朝六時十五分京城通過奉天へ

◇大連博覽會視察團 十九日夜入城山本へ

◇鐵道局視察團 十九日龍山より釜山へ、廿一日朝內地へ

◇福岡縣視察團 戸畑商工會議所議員等一行 十九日二日入城の筈

◇長尾澄三氏(大邱覆審法院檢事長) 十八日午後十一時半入城朝鮮ホテル

天地玄黃

遠く太平洋上五百マイルの地點において連日の御統裁を終らせらる。恐懼の外なし

◇

大雨だけで行かうといふ齋藤、鈴木、那覺するに性格の反映

◇

氣乘薄ながらも會見するといふ齋藤、鳩山への義理でね

◇

宋子文が歸國の途來朝、少しばかり氣がとがめませんか

脚氣藥の權威 オリザニン

オリザニンの脚氣病に對する治效の顯著なるは臨床上その病型即ち衝心型、浮腫型、心臟型、麻痺型、たるの如何を問はず、又姙產婦に併發する脚氣、乳兒脚氣等のすべてに立證せらるゝところにして、オリザニンは眞に脚氣病の特效藥たる聲價を有す……

オリザニンは、鈴木帝大教授の發見にかゝるビタミンBにして、多數學者の種々なる研究は脚氣病以外右の如き場合にも亦良效あるを知らるるに至れり。

(說明書進呈)

1. 所謂人乳中毒症、人工榮養兒の發育障碍、消化不良並に榮養障碍等に……
2. 結核諸症、急性熱性諸症其他の場合に來る食慾不振―浮腫―榮養障碍等に
3. 姙娠並に產褥時にオリザニンを與ふれば惡阻の豫防及治療に好影響を認め、又胎兒の發育、乳汁の分泌を催進し、姙婦便祕に良效あり……
4. スポーツマンの心臟力を强め、疲勞を防ぎ、又その恢復を迅速ならしむる效あるを認めらる。

末、錠、液、エキス、注射液及十倍强力注射液(衝心型及通症脚氣の救急用品)等あり

東京・室町 三共株式會社

三共痔劑 アリヘミン (坐劑と軟膏)

有力なる鎭痛、止痒、止血、消炎作用を發み實驗諸家間に好評嘖々たり……

SANKYO 三共

東京・室町 三共株式會社

社説

物は見様

非常時に於ける[illegible]觀

南京政府財政部長宋子文、先頃渡米に於て、例の支那物入りの活躍目覺ましく、先づ對米借款に成功し、次で對英借款成立の報を傳へ、更に對獨借款が出來かゝつたり、對伊借款が締結されたる筈々、世界の借金國たる支那の面目にかけ、その本領を發揮すべく努力しつゝあるやうに見えた。即ち借金外國、借金協國、借金數國は[illegible]以來、南京政府の現在に泊び・[illegible]日本國策の抜後の切札となつてゐるので、[illegible]財閥が[illegible]の色を示せる今日、對米・對英その他借款の成立の報は財政、經濟上救急の必要に應ずるものであるといふ諸點から彼歐米の諸國が、支那に對する借用と、利權とを新たにし、心ゆく借款の申込みを歡迎したのであるといふ自轉自國的の[illegible]から、無上に支那の當局を喜ばしがらせた。これは一つの見様に由るのである。

◇

その上宋子文は、國際聯盟を繞らふて、支那人の腦には、聯盟諸國の抗日保障とも稱ふべきものに映ずる、聯盟事務局衛生部長を首班とする二十名の聯盟の命令にかゝる何かしの説明として、當時を見て[illegible]、日本を[illegible]けて面を撫でるが如き要請の通牒を通じたので、宋子文は、大戰前後、大外交家といふよりも、馬吉君と代つて英雄の株を獨占してしまひ、宋子文が歸國したら、その雄辯[illegible]したるところによつて支那は忽ちにして興國の第一步を日本に一泡吹かすくらゐは何の造作もばかりでなく、政府の要人までも相似の想像を夢想するといふ有樣で、これも一つの見様に由るのである。

◇

然るに最近に至り、宋子文の借款運動は、結局失敗に終れることが判り、思ひ上がりたる支那の官民を非常に失望せしめてゐるやうだ。對米棉麥借款の成立はたしかだが、これは成功と稱すべきか、否か、支那の官民も、流石に懐疑に堕ちてゐるらしい。かゝる次第であるから、南京政府は、宋子文の成功を過信して、日本に對し『今に目にもの見せてくれる』ことが出來さうに考へられたゝめに、殊更に不遜な態度を示し、日本朝野の憤慨を買れてゐるやうに察せらるゝ節あり、それが馬鹿らしくてたまらず、宋子文が歸國の途次、寧ひその[illegible]が嚴重に宣傳するので、彼をして南京を訪はしめ、硬化せる日本朝野の感情を採みほぐさしむるがよいと、本誌で主張してゐるものが、あるさうだ。日本では、これを聞いて痛快に感ずる向もあるであらうし、[illegible]するものもあるかも知れぬ。[illegible]するもの必ずしも[illegible]の[illegible]とはいへない見様の相違である。

◇

現に開會中の太平洋會議に於て新聞記事は、ボイコットの熱狂的興奮的發作を報じた。ボイコットの國家主義的排外主義的研究とか、或は國際主義的文化主義的研究など、面白い研究が出來るであらう。見様によりては、面白い以上の結構なことである。だがその結構な研究が、支那の排日貨に如何なる影響を與ふべきか、これは強ち將來の問題に屬する。非常時に於ける太平洋會議は、非常時的色彩を濃厚なることに依りてその威信を世界に問ふべきではあるまいか、割りしたボイコットの研究などよりも、首相・政友總裁の國策樹立問題や、宋子文の訪日問題の如きが、多少の非常時を帶びて非常時的氣分を感ぜしむる。而して理知ではない見様に由る。而して見様の最も適時性を持つところの論議であるが、論議を持する一致に於ては、南京政府は寧ろ實讀すべきではあるまいか。我政府が、萬事に『成るやうに成る』間の處置に、國策の樹立だの方針の決定だのと、その日暮しをやつてゐるに比し、彼等が必要に應じて[illegible]やうに[illegible]『果敢さ』に依つて、兎も角も[illegible]國家的節操を繼ぎつゝあるのは、えらいものである。[illegible]革命政府樹立以來[illegible]非常時に適して、[illegible]せる節制の點である。

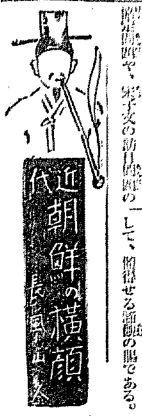

近代朝鮮の横顔 (22) 三百年來の日本使節 (二)

宮本理事官と鄭府官[illegible]との間に於て、六回の會商が行はれた。この時命は互に[illegible]を撤し、禮名を重んじ、互に友誼的態度であつたゆる會議の主要事項たる公使館を京城に設くるの件、[illegible]以外二ヶ所に開港を指定するの件、その開國として開港地の自由旅行里程の規定及び使節のことなど互に[illegible]の論議を披瀝したのみで少しも進捗することなくして宮本理事官は歸れた。

この會議は朝鮮側に翻弄された結果となつた。日本使節が毅然たる態度に出でなかつたゝめ、後世館の花房公使をして屢々往來せしめたことは殘念であつた

第一次の會議は六月十八日當日の論議は公使館を京城に設置すること、通商港口の設定をなすべく日本側から提案した。朝鮮側は永遠の公使派遣は御免蒙る。信使が互に來往する例で差支はないか、又通商は釜山以外に設定することは絶對に不可なる旨をハッキリ聲明したから、日本側よりそれなら[illegible]しいと答へたが、朝鮮側はこれを拒否した

第二回の談判は六月二十日、使館に於て開かれた

この日は宮本理事官は公館及開港地の設定を文書として提出した、朝鮮修信使は國體の重要をなすため信使互に往來して隣交の好を結ぶことは希望して居るが、通商貿易のため京城に使館を開設することは朝鮮側では大反對である、又使館を設けた上、婦人を隨伴して城中外國女人の姿を見せることとは何りに奇怪な風俗であると論議した。理事官は[illegible]條約ではないがこの邊は今春江華島會議の際で申大官と井上全權との間に論爭あつた事だ、貴公は御存じないのだと一本參つた、よつてこの件は今議せずして可なりと引込んだ

第三回會議は六月二十一日、この日は定時の條目中、自由旅行を日本側は十里を主張し、朝鮮側は一里說であつた

が、當地に來聘館の話はなかつたと嘲いた。そして使節來往に就いて論難して曰く、國に使節あるは國家の交際である、通信の修好である。通商のために特に使臣を派したり、貿易のために使節を置くなんと云ふ樣なことは國交として有り得べからざることだと眞面目になつて論議した

これは當時の朝鮮としては左もあるべき論議だ、曰く國交、曰く隣交、曰く信交の交際である、通信の修好である、通商と貿易は開港地のことだと稱して公使館開設は途に承服しなかつた

そして日本側より提議した行商の一項は二國間港の約はあつたが各地行商を承認したことはなかつたと稱し、朝鮮側の論理は可なりに鋭利で雄辯として強硬に見えた。

六月二十二日第四回會議を開いた當日宮本理事官は少々焦慮して、曰く使館開設は明かに江華條約には記載してはないが會議の席上に相談してある。申大官、尹滋承、呉慶錫の諸席を要求する言論した

最初のパンをムツソリーニへ

【リトリア(イタリー)發】ムツソリーニ首相指揮の下に沼澤を埋立てゝ出來上つたローマとナポリの中間リトリアの農村では近頃小麥の收穫が相當にありそれで製した最初のパンをムツソリーニ首相へ獻上住つたがその際特に村でも評判の美しいガールス連を使者として派遣した

京日俳壇　臼田亞浪選

雜詠(二)

京城　中園遊ひこ
海へつゞくこの細道のさはやけし
音をなみ遠き花火に聲呑み
開の晴れけて月夜に息つきぬ
窓が明ける宵に宿の灯なき
初のねるとき月の雲光り

同　山木　楽公
初秋や竹の根切ふ山[illegible]
殘る暑さよ夜の[illegible]風に蹲る
朝の爽氣に魚はねとる砂さら〳〵
潮や山上りの雨にまじく〳〵と

京城　春海美津子
海鳥や寄くる海の波白し
鸚鵡のさや〳〵風の川涼れ(京都)
頭川
衣輛寸水槽ければ夏岬(同)

仁川　玉井　漫波
蝉かけつらねて[illegible]夜のすがしけれ
こぼれ[illegible]池のめぐりに濵へる

雜詠(五句)八月卅一日締切

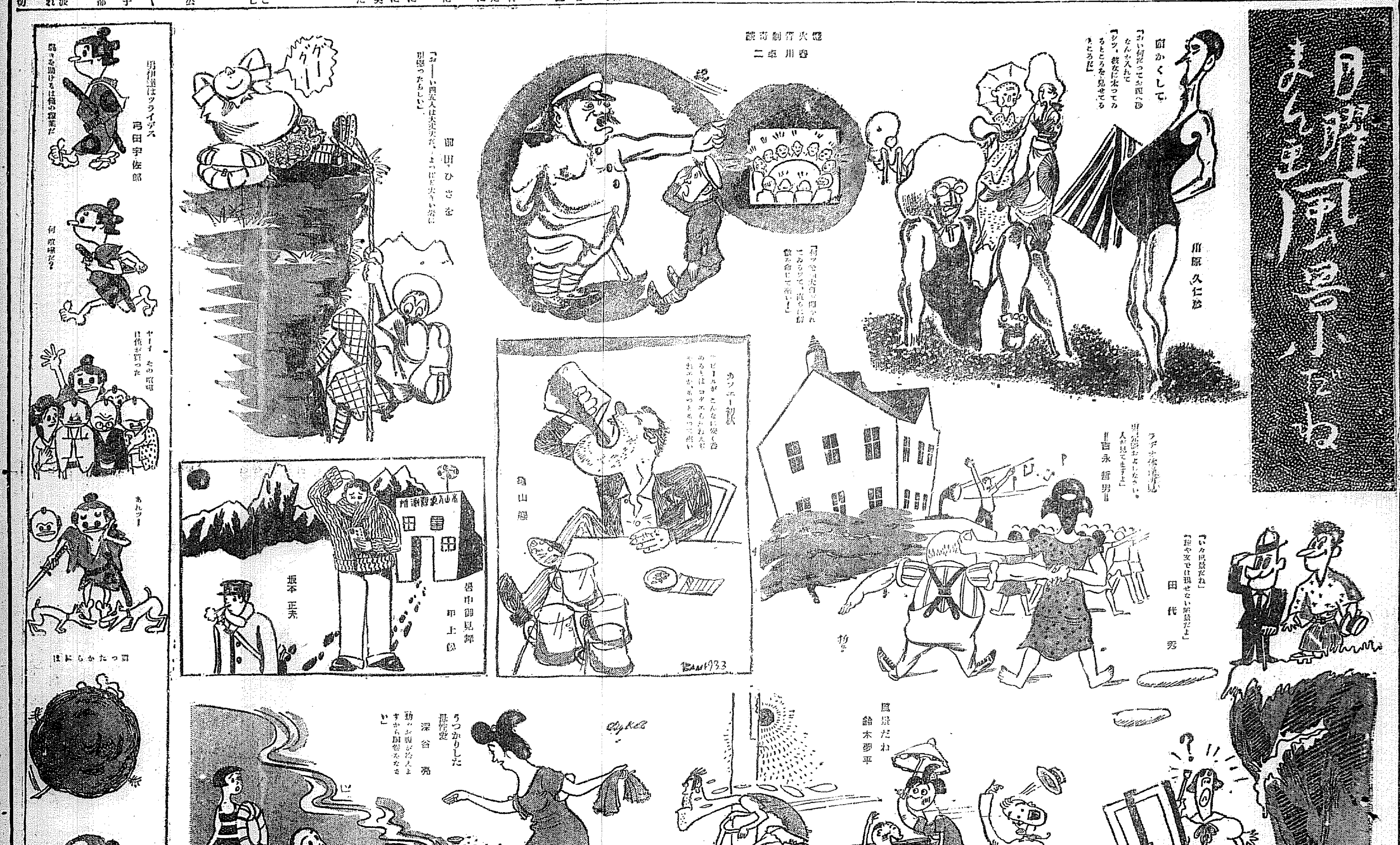

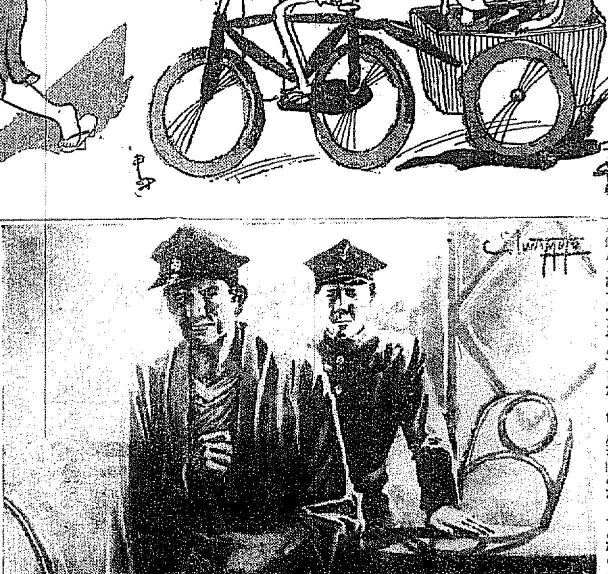

翼なき鳥　82

川路柳虹作
岩本正二畫

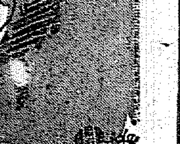

文給(一一)

泉谷と露子とはその夜遅く迄江戸川べりを散歩して別れた。翌朝は露子も珍しく時間を過して目をさました。

『マッちやん、あんた泉谷さんとは前からいゝ仲だつたの?』

マダムは輕い冗談のやうだつたが、そんなことを露子に言つた。

『いや――よ、マダム、あの人とは何んでもないのよ、あたし誰とも普通のお交際合ひ以外にはしないつもりよ』

『だつて昨夜なんかあんまり歸りが遅いんだもの、心配しちやつてよ』

『ほんとにすみませんでした、色んなこと話してたもんだからついく時を過しちやつて……』

『あの人赤の方だつてほんと?』

マダムは一寸眼を鋭くして露子を見た。

『エ、そんな噂だけれど私よくは知らないわ』

『赤の方が此の頃馬鹿に流行らしいのね、あんまりあんたも深入りなんかしない方がいゝでせう』

『あら、あたしそんなんぢやないわ』

さうは答へたもの、露子は妙に興奮した。或はひよつとすると泉谷や自分に關してその方面の事を何か告げ口でもしたものがあつてマダムは暗にそれを言ふのではないかとも思つたりした。

いつもの通りの仕度をしてぽつぽつ來るお客を迎へてゐる中にお正午になつた。いつもの早稻田の學生たちがパンやサンドウイッチやライスカレーを注文して店はがや〳〵して來た。

『マッちやん、君ダンスするんでせう』

一人の角帽がきいた。

『あたし知りませんわ、ダンスなんか』

『知らないの?なんだかうまさうに見えるがなあ……』

『アラ、知らないのに、うまいもまづいもないわ、ホホホ』

露子は思はず陽氣に笑つた。

『この男はね、この頃ホールにばつかり通つてるんですよ。それで女さへ見ればダンスをしないかつて言ふんですよ』

『さう、そんなにダンスの方御熱心、お上手なんですね』

露子はそんな相手をしながらレコードをかけた。たいてい流行歌の聲しかなかつたがすり切れたやうな『酒は涙か溜息か』をかけるとその學生は矢庭に唄ひ出した、

『いや―よ、晝間からそんな大きな聲して……』

露子はたしなめるやうにその學生を眺めた。そんなことをしてゐる時いつも來る松岡がやつてきた

『やあ、小栗も來てゐたのか』

小栗と呼ばれたその學生はふつと後を振り向くと松岡ともう一人あとに袴をはいたみなれぬ學生が入つてきた。

『松岡君、君はダンスやるのかい?』

『ダンス、ハハハ、そんなもの嫌らんよ』

『ダンスなんかやる奴は賣國奴ぢやぞ』

松岡の後にゐたその學生ははいた學生はいきなり怒鳴つたので小栗はすつかり面喰つて黙つてしまつた。

『小栗君、この人知つてるかい政治科二年の三井君だよ、ほら柔道部のリーダーさ』

『アッ、さうでしたか、失敬しました』

小栗といふ學生はその男にぴよこんと頭を下げた。廻りにゐる學生たちはクス〳〵笑つてゐるのもあつた。

『マッちやん、ライスカレー出來る?』

『エ、出來るわ』

『ぢや、二つね』

松岡は露子の方を向いて微笑してゐたがやがて彼女が奥へゆくと蓄音機のところへきてレコードを自分で探してかけた、それは『島の娘』だつた。三井は露子の後姿を見乍ら

『オイあれシャンだね』と松岡に目くばせした。

京日俳壇　楠目橙黄子選

金魚(2)

同　門脇　白風
金魚玉赤くなる旭の昇りけり
同　入澤　釆生
我が部屋の夜あく窓や金魚玉
同　本田　[illegible]
共市の大[illegible]々と言ふ金魚かな
同　山下　一路
[illegible]かれし蝶御机に金魚かな
同　田中[illegible]那女
掬くはれて金魚や鉢へ一つづゝ
同　横井　芳子
アカシヤの花にほひ來る金魚玉
同　林　なつ子
細物のよくはかどるや金魚玉
平壌　諸岡　龜友
のせてある朝鮮簞笥の金魚玉

將棋新手合(五)

於東京市日本橋區蠣殻町二ノ七　[illegible]

左香落　六段　△平野　信助(東京)
四段　▲市川　一郎(東京)

(圖は四四步迄の局面)

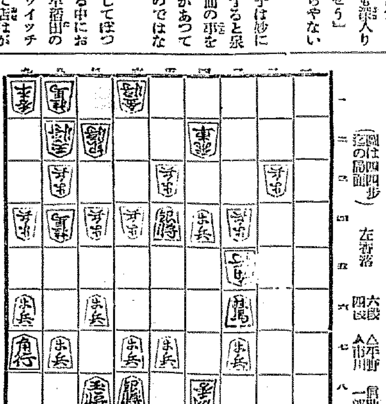

▲市川氏持駒金銀步五

△五九成香 ▲同金 △五四步 ▲六四角 △七三銀打 ▲四二角成
△六六步 ▲同步 △二八飛 ▲六七金 △六五步
△六六步 ▲同金 △五七角成 ▲六七金 △同馬 ▲同玉

(溝呂木七段講評)(上手)五四步と指して、王手飛車にかゝり自陣を固めるのは、三五角の活用を含んだ強い手である。(上手)七三銀と打つのは難しい攻めで手筋である。(上手)六六步打は厳しい攻めで手筋である。(下手)六七金と打つて防禦するのは至當である。(下手)六五同步は面白くない、若は七五玉とよる途である。(上手)自然の局面であるのを利用し、同馬と切るのは強い攻めである。

北鮮版

咸南の山城面 平南道から 分割の交渉

【咸興】地圖の上で平南に突入してゐる永興郡山城面の一部を平南から買ひかゝつた。まだ私的交渉に過ぎぬが『從來でさへ交通難路は平南と關聯な關係を有する土地柄平南圈入を適當とするかもしれぬ』との見方に對し咸南では咸南の楡川面は現在でさへ戸別稅制限の最高一圓八十錢賦課してゐる貧弱な面で分割を望まれる山城、中興の二面里四百戸を除けば七百餘圓の面財源を失ひ極度の窮乏により辛うじて面事務の遂行を續けてゐる狀態の現狀から二人分の面吏員給料が捻出されぬ結果を來し面事務の遂行は到底期待されぬ事となる。殊に地圖の上でこそ平南に入込んで見へるが實際は分水嶺に沿ふて境界線を劃してゐるもので咸南領として存續せねばならぬ理由である

宿屋荒し 清津に廻り やつと御用

【清津】開城北本町九四余吉良(三)は昨年中清津某旅館の人夫として雇はれてゐたが取引先の府内米店から五百圓餘の米を敵取に在つて騙取費消し逃走、間島龍井、頭道溝、上三峰、會寧の旅館を無一文で泊り廻り數日前鏡南に立廻つて鏡南警官に捕はれんとするところを自動車で逃走、再び清津へといふ奇抜な逃亡周回コースをとつて最後のゴール清津へ入つたところを十七日清津署に逮捕さる

背中に書置き 病弱の青年 飛込み自殺

【咸興】背中に書置きを遺して飛び込み自殺を遂げた男——十七日午後四時二十五分咸興發上り列車が城川江鐵橋を渡り切つて咸州郡三平面九德里(元山起點百三十キロ)に差掛つた際進行中の列車に飛び込み頭部を粉碎して即死した青年があつた。檢屍の結果右はよごれた肉シャツの背から背中にかけて黒々と病死を決する旨つた遺書を明かにし『兄さん後事は頼む、咸州郡三平面新興里金長興』と身許まで明らかにしてゐた

惠山鎭の邑制實施 近く具體化か

【咸興】咸南の國境都市惠山鎭は邑制施行の一部惠山鎭の通稱で集團戸數一千四百戸に達し多年邑制の實施を要望してゐるが從來は主要部落のみを分割して邑制を實施すれば殘部の惠山面は過重の負擔に苦しむのみか面としての施設は全然期待されぬとの理由が分割の難點をなしてゐたが北鮮開拓事業の着手に伴ひ面内の移住戸口は急激な增加を來し當初惠山鎭を中心には僅々四五百戸に過ぎなかつたものが現在では七千戸を突破する盛況でこの理由に基づく分割難は完全に解消された。然し惠山里千四百戸だけでは邑施行の『千五百戸以上にして半ば以上集團せること』の條件に合致せず勢ひ隣接里を合せ相當戸數を以て新邑を組立てることを理想とするが惠山面全體を區域として不均一賦課の方法も考へられる。平備右の如く道地方課では甲乙丙の三案を以て對策講究中であり遠からぬ將來に新邑が誕生するものとみられてゐる

日本一の折紙つき ご自慢の秦川うるし 全國産の半分引受を目指す 華やかな行進奏曲

【新義州】『泰川郡の人なら大抵は勝つ』といふほど泰川郡は朝鮮唯一の漆の産地として全國的に知られてゐる、現在廿萬本に達し生産の漆液四百貫約二萬圓に上つてゐる道産業課では近き將來に百萬本に增植すべく泰川郡の郡農組合を督勵中

◇

そこで泰川郡では昭和十一年度までに百萬本增植計畫を完成すべく郡下一圓に亘り山麓と言はず畦畔となくさては宅地の周圍に至るまでウルシ、ウルシで埋めまさに植栽オンパレードだ、將來は需用の漆は殆ど我國現在生産額の半數を泰川一郡で引受けやうといふのだから物凄い、目下高價な手入れの朝鮮では定州、博川、寧邊にもあるが泰川のウルシの樹によくとれるのが最近で昨春は十萬本、今年は十七萬五千本の植栽苗に分割した、分根は耕地を除めるので出來るだけ苗木植栽を奬勵して居る、泰川ウルシは日本一の折紙がつく位ど品質が良く將來の販路は既に約束されてゐる泰川ウルシを見物に内地からも時々專門家が來る、泰川郡としては自ら土質と好適の地勢を大いに利用して增植すれば優秀副業として成もいゝ成績をあげると思ふ(寫眞は泰川郡産に繁茂するウルシと植栽苗)

高原の教育講習

【高原】郡教育會では十五日から私立南校及び普通學校の職員の夏季教育講習會を開催、今回は常識の向上を計るため金融方面、鐵道方面の講習科目を追加し各專門家を招聘して繼續中十六日は元山鐵道事務所から講師二名を招聘講習を受けた

不遇に泣く少年達へ 温情の救ひの手 古川署長の骨折で生れ出づ 勤勞の殿堂更生園

【平壤】平壤署では昨年浮浪少年を集めて居る不遇の少年達を救ふため法人組織で『平壤更生園』を設立すべく古川署長と池田外事主任が力を入れてゐたが十七日財團法人の認可申請手續をとつた、右は東大院里宮耕地に土地八千坪一萬六千圓動産價格百十三圓その他一千五百圓合せて二萬三千五百圓を基本として設立、明年三月開園し年に約卅名の少年を收容、主として野菜栽培の農業と必須の學問を教へ感化させた上三年…前には京城の篤志家某氏が土地を寄附し平壤の某永井善氏が建物建設費として四千五百圓、平壤殖産組合が金一千圓を寄附しその他有志の寄附も多く中には米人や中國人の寄附もあつて設立者を感激させてゐるなほ經營手腕は理事制になつてゐる

二大警備船の新造を待つ 苦い經驗をもつ 咸南側手具脛ひく

【咸興】沿海州公海における出漁船の警備船は現在本府の湖風丸(一七〇噸)一隻で咸南道部から鰯漁船が巡航する程度に過ぎぬため警備の完全を期し難く殊に近來はソヴエート官憲の背信な取締りから不祥事件の傾向あるに鑑み本府では漁業者の漁撈保護上遺憾なきを期すべく吉高圓の豫算で快速警備船二隻を建造し沿海州の警備水域に派遣せしめ不正な外的侵犯は斷乎として排除し公海における權益の擁護を期し警備船の本城には無電設備を加へ海陸の連絡を緊密にする計畫がある、これが情報に接した道内漁民の漁船六百隻漁民三千四百名が不法監禁を受け外交々涉とまで進展したにがい經驗を持つ咸南では大きな期待をかけてゐる

咸南の製炭講習會

【咸興】根根總、枝根統一を主…

によつて急務な生産增加は期待出來ぬとしても規格の統一と品質の向上に伴ひ内地移出の自然增加は當然の歸結と見られ漸次增加の見込みである

咸興商議 今月下旬に 設置懇談會

【咸興】懸案の咸興商工會議所設置問題に關しては有力者に非公式懇談し今日まで遷延を重ねて來たが最近中心人物も顔揃ひとなつたので宮田無盡社長、堀田工友會長等の斡旋で今月下旬府内の有力商工業者の大懇談會を開催し人の和と天の時を一緒に制し急速に懸案解決の道に出づる豫定である

咸南北警官武道大會 羅南で開く

【咸興】咸南北兩道警察部では過般咸興で開催した道内演武大會出場規定に基づき九月三日羅南で兩道有段者十二名宛を選拔して對抗武道大會を開催することゝなつた、今後兩道交替に恒例の演武大會とする筈である

成川にも鍾乳洞 邑内から一里距てた山麓で 大規模のもの發見

【平壤】平南成川郡三德面大洞里東明鑛山では去る六月同鑛區内で頗る大規模の鍾乳洞を發見したが内部探勝には約四十分を要し優美な鍾乳石は奇觀を呈してゐる、これは成川驛から約二里、成川邑内から約一里の端安驛從で探勝者の便利をはかるため新道を設けた

め探勝者が多い

會寧の金融

【會寧】七月中會寧の金融經濟へ概況(會寧銀行調査)
▲大豆=市場出廻は皆無に近くなんとなく取引閑散を極めて越月相場は品薄に強調、月末絶三噸十三圓三十錢を唱ふなほ本月中の穀物操作は左の如し
▲大豆五十六臥▲白豆三十臥▲頭豆三臥
▲粟=奧地方面の係筋は引續き盛んで本月も有なりの交荷を見、相當活況を呈したが代用食の出廻り期に入り過般來思惑輸入に市場は幾分品薄となれ氣味で一部手持筋は金融關係も資金急ぎの傾向で氣配は軟調を辿り月末四平衡も十五圓四十錢を唱へた
▲木材=夏枯閑散期に入り本年は奧地鐵道工事並に京城及南鮮方面の諸工事向用材の注文引きもきらず各製材所共製出に全力を傾注しつゝある狀態で活潑な商狀を呈した、なほ本月中の積發高は六萬三千九百三尺締めにして江水減退に作業頗る困難に遭ひ近年稀れに見る好成績を示した
▲金融=商況上述の如く鐘賣資金の需要がなく僅かに木材工事關係で幾分の貸出增加を見たのみで平穩平凡裡に越月 相場は前月末と變らず落丸材五圓見當

やけ爺さん 斧を揮つて 邪推の兇劇

【平壤】平南陽德郡同面○○里金眞璞(六三)は妾劉水濬(三五)が同里朱殷商と私通してゐると邪推し十六日午後七時頃自棄酒をあふり斧を揮つて孫の腰部に斬り込み瀕死の重傷を負はせた

金剛山探勝の異變 道路破壞で大困り 探勝シーズンに直面して 地元民復舊に拍車

【内金剛】過般の豪雨禍で潰した内金剛一帶の道路復舊については清水築建會長等上京本府當局に金剛山協會に對し其の復舊を陳述して復舊工事を陳情するところあり金剛山協會でも秋の探勝を控へて東大願し十二日大熊氏を急派し實狀を調査せしめ對策を講じてゐるが復舊には約十萬圓を要する見込みで地元にあつては全然手が出せず結局國費と地方費の支辨によるの外なく今秋は山林大會の開催もあり復舊は急を要するので地元では取敢ず内外金剛を連絡する新設道路の應急修理を加へたが未だ歩行にも困難の狀態であるので築會の委員は十六日更に上道本府に的復舊工事促進を陳情するところがあつた

平南の態度は笑止の沙汰 道廳新築の引合に 江原道側では冷笑

【春川】平南道廳の改築問題で江原道は道の引合に出して自衞期成會の我田引水の要望をすることになつたといふ報道に對し春川では平南期成會の態度を難じてゐるが右につき山中新築會長は語る
平壤は京城に近く大都市としてこれまで絶大の散選と信頼を厚して來たが先日の新聞記事に…

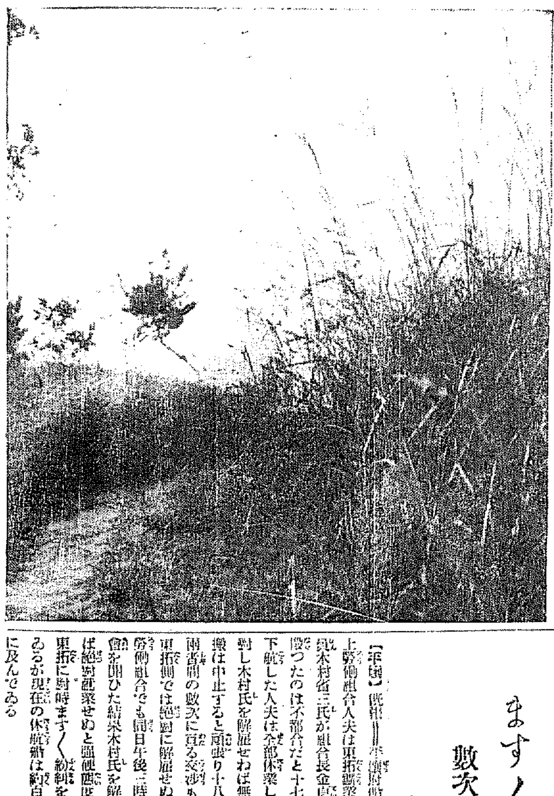

爽涼の初秋——郊外の待機

清津の赤痢 物凄くはびこる 隔離病舍も滿員で 防疫班必死で活動

【清津】府内に發生の赤痢病はその後ます〳〵猖獗を極め、さる十八日には更に北新町金永鎮二方鄭永翔介(三)、及び盤島町三、朴龍(三)君も死亡、同浦項中(三)及び長男松仁君(三)はいづれも赤痢の疑ひあり これがため隔離病舍はあと二三名しか收容の餘地なき狀態で防疫班は必死となつて活動し愈よ十八日から全府内に亘つて戸別的に檢病調査を實施

果敢なる土肥部長 氣の毒にも 腦部を壞す

【咸興】惠山鎭上流鎭山事件に際し決死、果敢よく逆襲を食ひ指揮官の職責を盡し戰傷を負ひ收容された巡査部長土肥孝雄氏は目下鄭府市河原通に療養中であるが近信によれば右前頭部を破片で喪失されたが腦の内部組織を破壞し右手は全然用をなさず頭部右半は殆んど知覺を失し常に最大の如き困難な不愉快な日を過してゐる然し幸に頭部左半は健全で通信や雜誌の投書者としても同盟を續つ…

珍ハンスト 飛んだ人騷せ

【咸興】十七日午後四時半頃咸興製系所の女工百餘名が突如構外に飛び出して『又も罷業?』と驚かせた。處がなあんだかねて同所で建設中の發煙改造が終つたので同所ボイラーとの連結を開始した三十分や一時間は延れるかも知れぬが晝食には大丈夫…といふ豫想を裏切り外れて遂に午後四時過ぎでも女工達は空腹にありつけぬ。府内全部の麺屋に談判して見たが『蕎麥は二四時間もかゝる』とあつて代用食の供給も出來ずつひに構外に飛び出して今を盛りのマツカ釣りを詰めたものと判明 これには會社に驚いた咸興警察でも二度びつくりで『ハン・スト(飢餓罷業)のハン・スト(責任者罷業)だ…』と苦笑の態…

咸興の染色講習

【咸興】咸興府、咸州郡共同主催の染色指導者講習會は九月一日咸興女校家事室で開催する。講師は由商道技手、主題は色服簡易染色であるが廢物利用の紋染も併せて傳授する筈である

穂に穂が咲いた ざつと二割增收豫想に 間島の農民躍る

【龍井】最近間島から咸北道に達した七月二十日現在の農作物狀況報告によれば各種農作物は平年作の二割乃至三割增收を豫想され概況次の通り

一般作 前述の如く本年は氣候狀態は適當且つ降雨量のため各種農作物は發育旺盛であつたが中期には一時早魃を憂へられたが後期に入つて降雨があつたので作況挽回した、なほその他の作物の被害は、七月初旬の

◇大豆 蚜蟲の發生を見たが猖獗の被害を見ずに終熄、中期から末期まで小豆、綠豆、大豆、瓜類等に蚜蟲が發生し、小豆、綠豆、瓜類は被害甚大で一時絶望を思はせたがその後降雨により恢復の徴を示し、その他の農況は良好で多少の增收を豫想されてゐる

◇大麥 小麥 收は出穂期に早魃で作況多少不良、目下大麥小麥成熟期で刈取を行ふが、農家の話によれば平年作には多少不良とのことである

育、開花を妨けられた感があるが、その後恢復目下草丈八十糎内外、枝條五、六本で開花數も相當多く、今後天候が順調に推めば平年作に比して一割增收を豫想

◇粟 前季以來引續き作況順調で目下草丈一二〇米内外穂長二五糎内外で早生類は開發期に達し例年より約一週間早く平年作に比し二割内外增收の豫想

◇高粱 前季以來引續き生育旺盛で目下草丈一米内外に伸び出穂期乃至穂揃期に達し穂長二一、五穀で今後の天候によつては平年作の二割增收は確實

◇水稻 前季より引續き天候順調で除草も完全に行はれ作況良好で目下草丈七〇糎内外に伸び旬月を出でずして出穂を見るべく地方農民の語るところでは平年作の一割五分增收見込み

すれた黑船 ますく頑張る 數次の交渉も缺裂 下航船は全部停船

【平壤】既報=平壤附近船退水上勞働組合人夫は東拓鐵漿會社々員木村省三氏が組合長金貞濟氏を毆つたのは不都合だと十七日朝來下航した人夫は全部休業し東拓に對し木村氏を解雇せねば無期限罷業搬は中止すると頑張り十八日まで兩者間の數次に亘る交涉も空しく東拓側では絶對に解雇せぬと聲明勞働組合でも同日午後三時すぎ總會を開いた結果木村氏を解雇せねば絶對罷業せぬと強硬態度を決し東拓に對時ますく紛糾を續けてゐるが現在の休航船は約百五十隻に及んでゐる

よれば、餘りに被度乏しく、むしろ消大の態度として…した譯だ。何も平南道廳改築に擬々縁もゆかりもない江原道を擔ぎ出す必要はないことで平南お事務多端で平壤か金鮮で二三番を爭ふ大都市であるかは今更知つた、譯ではないので、人物揃ひかは知らず、今更ながら呆れ返つたとで、ウドンのだしならまだしも道廳改築のだしでは有難くない話だ、如何に木道が貧弱だとしても自道の都合を改築やるに他道引合に出すやうなことは到底我道民は成し得ない話で一女學校の設置にさへ無い袖を振つても三四萬圓を寄附する春川の質情だ、そこは金鮮二、三を爭ふ大都市の期成會だ、二、三十萬圓も投け出す氣でさへゐたら何も他道を引合にせぬでいゝ筈だがさうも行かぬらしくあの態度は全く笑止千萬だ

氣狂ひの人殺し 細君を斬る

【平壤】平南寧邊郡成龍面島師里金在哲(三)は數日前から精神に異狀を來し監視中の處十六日午後五時頃隙を狙つて飛出し隣家隣文玉妻金鳳只(三)を斧で斬りつけ胸部に創傷を負はせて即死させたが間もなく逮捕され

討匪の犠牲 牛丸伍長は 秀才だつた

【安東縣】十七日江橋街東南方の匪賊で頭部貫通銃創をうけて壯烈な戰死をとげた安東守備隊牛丸伍長は長野縣松本市出身で昭和五年六月二日安東守備隊に初年兵として入營引續き下士候補として朝鮮の陸軍教導學校に入學、昨年十二月臨監した秀才で、安東兵站支部長は…
牛丸伍長は私が敎へた兵隊で成績のいゝ人であつた、下士候補選拔試驗には第一位でパスした男で全く惜しい勇士を失つた…

またも綿布密輸 二百餘疋を 安東で押收

【安東縣】十七日安東下六道溝西方に多數の密輸綿布陸揚げしたとの情報に接し安東稅關では組私隊の應援を得て同日午後五時頃現場附近の野原に堆積中の密輸綿布計九梱二百餘疋時價千六百圓を發見トラックに積込んで引揚げた

南川岐灘橋 來月中旬竣工

【南川】十月中竣工の豫定であつた岐灘橋は工事意外に進捗し九月中旬竣工の模樣で南川有志は近く南川面事務所に集合竣工式につき協議し盛大な竣工式を擧行する筈

西湖普校の水産教育

【咸興】咸州郡西湖公立普通學校では統營水産學校出身の水産擔任教師を置き四年生以上に公民教育から漁撈等漁村職業教育に剏進してゐるが毎週一時間乃至三時間の課外教育で六年生は羅針盤や海圖の取扱まで徹底し製造原料は有志父兄が自發的に提供する頗る効果的に施設されてゐる

吉州普校同窓會

【吉州】普通學校第十二回同窓會は去る十六日午前十一時から母校講堂で男女會員四百餘名が參集、開會劈頭若心の財政整理問題は來る二十五日まで徴收の出來ない分は最後の手段を取る事に決定し、來る秋には關北選拔大會、母校々友會と共同主催で同校出身の音樂家安河淵君(日本音樂學校出)の獨唱會を開催し來る二十八日吉州驛前使德山上で野遊會を開く事に決定午後四時頃盛會裡に散會

安邊の篤志家

【咸興】安邊郡新南面高山里の尹金光源(六二)は相當の資産家であつたが近年事業が意の如く成らず現在は僅に一家の生計を維持する程度に落つたにも拘らず生來の慈善家でかねて過般の同地方大水害に際しては百五十餘名の罹災者を捐身的同情を以て救濟しつゝある篤志家であるが力救護して糧食を給し夜は一家就眠不能に陷るも顧みず罹災婦女子に夜具を給して安眠せしむる獻身的な同情を寄せ罹災民は勿論一般から多大の感謝を捧げられてゐる。近く表彰される模樣

茂山守備隊長着任

【茂山】新任山口茂山守備隊長は十五日『私は玄米大食主義で予備道榮だ』と朗かに着任中隊長の申告を受け同隊奉安の大神宮參拜の後、隊員一同に新任挨拶

人の動き

▲萩原咸南知事 十九日水産共進會授賞式及新任挨拶のため元山へ、二十一日歸任
▲根岸保良氏(第十九師團經理部長) 十八日清津府内各方面を廻訪新任挨拶
▲田中咸南警察部長 十八日發廿日間の豫定で滿洲國へ
▲龍島福鐵主催滿洲視察團一行六名十八日平壤視察翌日北行
▲小堀文八氏(平壤郵便局長) 廿一日沙里院、廿三日安岳、信川地方の用務視察廿四日海州へ
▲金永祖氏(本社長湖支局長) 十八日出張、十九日歸任
▲松島清氏(泰川春園支局長) 廿八日仁川新赴任
▲永井照雄氏(仁川府尹) 十八日日本移轉祭のため前任地木浦へ廿三日歸任
▲河合調馬山重砲大隊副官 十七日渡新任地鎭海要塞司令部へ
▲上田政彌氏(慶南土木課長) 馬山、三千浦、統營へ
▲岡本賀之吉氏(前釜山署長) 釜山府水町三の七三へ移轉

難破船

◇……あげると抑長する抑へるとすねる、困つた黑船の定例爭議、翠はうんと懲らすこと
◇……道廳改築に他道を引合の我田引水、怒つた江原さん、平南さんに一矢を酬ゆ、どちらも笑止の沙汰
◇……背中に詳しい書置をつるした自殺とは氣が利いた、稍今自殺するものゝ心得置くべきこと
◇……牛の氣腫疽山崩れで暴れ出す、關北の世界一自慢にならず今度の狼狽も慘め
◇……赤痢の脅威で怪しいお醫者にキツイ警告、警告よりは怪しい事實を突きとむべし

資生堂クリーム白粉
早化粧も隱し化粧も見る間に上る快よさ
クリームと白粉との配合に特殊の研究を完成した
資生堂クリーム白粉(チユーブ入 三〇セン・五〇セン)
東京銀座 資生堂

眼科專門 金井眼科醫院
京城府若草町(鍾路通り若草町電車通り)
入院設備 日曜、祭日 診察午前中
電本一五五六

昔も 今も
効能で賣れる 七ふく ひゑぞり
大阪高津表門筋
本家七ふくや伊藤長兵衛
振替大阪九七三・電南七二九

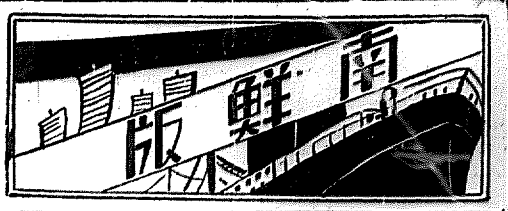

基礎固つた 全鮮の金融組合
聯合會令について 慶北財務部長の話

【大邱】半島多年の懸案とされてゐた朝鮮金融組合聯合會令は八月十七日附官報で發布されたが右につき吉川慶北財務部長は語る

本府の施行細則はまだ發表されてないが道聯合會は一先づ解體の形となり新に朝鮮金融組合聯合會慶尚北道支部といつたことになるものとみへる、これに金組としては從來道聯合會の會員であつたものが同金融組合の會員となり新金組聯合會の會員となり[illegible]なつたわけである、各道の理事長が多分朝鮮聯合會の理事となり同時に支部長に任命されその他の機構にも多少變更があることと思ふ

ゴム爭議の毆打事件 會社側では諒解を言明

【釜山】釜山鐵丸大ゴム工場職工の罷業に關連し同爭議團員と[illegible]の毆打事件については十六日同罷業者から[illegible]

仁川府勢振興會 陳情員上城

【仁川】府勢振興會代表同會長吉田秀次郎氏以下五名は十九日午前八時六分上仁川驛發列車で上城、本府、慶道局長に道當局を訪問、水上飛行場施設並に府民救濟事業を陳情しその最も適切なる仁川築港の擴張又は京仁道路の改修を要望の件につき陳情、翻意をなし同日夕刻歸仁

行員他の役宅狹隘を憂起し目下審議中であるが十七日午後記者團有志は米倉社長と會見した結果銀行職工の整理と謝意を表する二點について善處するを言明して會見を終つた

僞刑事のモヒ騙取 三名共謀で

【大邱】大邱署では約一ヶ月前大邱不逞なモヒ刑事三名（うち一名は未逮捕）を檢擧したが事件の内容につき嚴重取調中十八日その犯罪内容につき次のやうに發表した　被疑者は府内南山町五八[illegible]（四二）同（未逮捕）李致寅（二七）同一七一李資五（二七）の三名で密輸は府内南山町二六〇崔有徳が不正手段で手に入れたモヒを所持しその發覺をおそれ府内南山町[illegible]致寅に預けあるを知り之を繩取せんと企圖し李致寅、李資五らと共謀の上兩名は李致寅宅に至り手にモヒ提出方を求め拒絶されたので三名は刑事を裝ひ崔有徳を拘束取調べを行ひ『モヒの所在は判明したから若し提出せぬ時は上官も同伴してゐるから家宅搜索をする』と脅やかし、モヒ五瓦入十九瓶（時價百五十圓）を騙取の上更に『四日拘引取調べをする筈だが老齢だからあす呼出すその時に素直に出頭せよ』と出頭日を通じたものである

琴湖江の改修促進
大邱府でも東村を援けて 府議二氏が陳情員に參加
本府の雲行は良好

【大邱】府外東村住民が生活擁護の爲め叫ぶ琴湖江改修工事を促進すべく規成會を組織し具體的運動に着手したので大邱府としても密接な關係を持つ同地方民の運動を援助すべく府會議員中から小川徳長、高田官吾の兩氏が陳情員に參加し東村有志十五名と共に十六日夜大邱を出發上京、十七日本府内務局、財務局に詳細に事情を訴へ、約九十萬圓の改修工事費を陳情、十八日朝歸邱し午前九時から府會室で今井田政務總監にも會見、さらに多賀府尹に陳情狀を提出、今後の促進運動には府尹も間接的にこれが援助をなすこととなつた右陳情狀について小川徳長氏は語る

內務、財務兩局長に事情を具陳し更に今井田政務總監にも陳情しました、何分九十萬圓内外を要する大改修工事ですから當局も慎重に調査した上でとの返事ではありましたが非常に同情を寄せられ先づ今回の陳情は成功と見ていいと思ひます、どの程度に改修工事がなされるかは別として本府に於ける雲行は非常にいいといつて差支へないと思ひます、勿論大邱府としては東村とは緊密な關係にあるので何からこれが運動に援助すべきであります

十五萬圓 いつでも貸ます
大邱府の交渉に 殖銀支店長の肚

【大邱】府の繼續事業道路の改修に伴ふ十五萬圓の公債發行に際し目下府當局と殖銀との間に交渉を續けてゐるがこれに就いて七田殖銀支店長は左の如く語る

府の公債十五萬圓の引受に就いては本店の內諾を得てゐるので正式申込みがあれば應ずるだけの用意がある、利息は何しろ二十ケ年長期償還だから五分三厘より安くはならない、府の[illegible]

大鐵工務事務所 增改築落成

【大田】鐵道局の職制改正に伴ひ大田驛前鐵道工務所では同工務事務所の大改增築を行ひこの程竣工した（寫眞は新事務所）

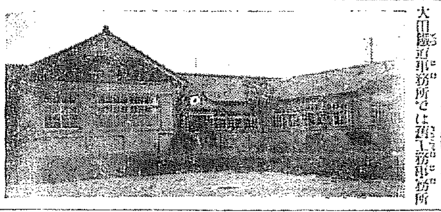

物騒な紛失物

【大邱】猟銃一挺とピストル一挺――星州郡[illegible]新設中里警察官駐在所小路鳴（二二）は先般の水害で避難の際同人所有の二連發猟銃一挺並にモーゼル式六連發ピストル一挺を紛失した旨を所轄星州署に屆出たので同署では直ちに全鮮各道に手配すると共に拾得犯人及銃の在所を搜査中

また も水禍
光州地方を襲ふ 線路や橋の流失で
＝各所の交通杜絶＝

【光州】光州地方では十七日朝來降り出した雨が午後一時頃から沛然たる豪雨となり約二時間降り續いたが同日午後六時頃光州潭陽間の鐵道線路中望月附近約六米の土砂流失し六時一分光州驛發潭陽行列車は現場から引かへした、鐵道側では直ちに人夫數十名を出し線路の復舊工事に從事、十八日午前一時頃復舊し一番列車から從前通り運轉した、なほ今回の降雨のため潭陽咸平間の汽車橋も十七日夜來不通となり靈光郡新光面程川の永山橋は流失、咸平靈光間の自動車交通も杜絶した

釜山棧橋に怪しい男

【釜山】十七日午後八時過ぎ釜山棧橋附近を徘徊する不審の內地人を水上署員が怪み取調べたところ一千圓近くの現金を所持し南洋サイパン島から鹿航の汽船で來釜し朝鮮に赴く途中の群馬縣多野郡[illegible]九里村市村[illegible]（三六）と申立てたが手配犯人に酷似する疑ひがあり留置中

仁川商議役員會

【仁川】商工會議所では二十一日午後一時から役員會を開き左の事項を附議
▲全鮮商工會議所連事會提出事項報告▲仁川生産品々評會開催の件▲仁川開港五十週年記念會補助金▲議員懇談會開催

鮮米と越中米
樺太で一騎打ち

米と殻降爭奪のしのぎをけづることになつた釜山の米穀商側はその後種々の支障を來したため打合會を開催するに至らぬが朝鮮の詰用による加賀の安値と米價の低廉によつて十分に採算可能の優位にあることが一般業者に知られ目下新米出廻り期も間近に迫つて樺太進出が非常に期待されて來た、右について釜山米穀組合ではこの際更に鮮米進出を斷然有利たらしめるために總督府の諒解と有形無形の保護を受ける必要ありとし打合會によつて釜山側の態度が決定次第總督府當局に陳情する筈であるが十八日正午釜山會を訪問した井谷組合長は同問題について左の如く語つた

調査の結果鮮米の樺太進出が有望となつたので積極的に販路を開拓する考へで近々總督府を開く計畫である、目的の達成如何は當業者の決心の程度にもよるが當局も大いに助力して貰ひたいと思つてゐる、朝鮮米は越中米に比して味もよく運賃も安くすむので勝算は充々であると自信を持つてゐる

釜山の穀商 必勝の意氣
味と値段に勝目は充分
本府の援助を要望

【釜山】樺太へ鮮米を進出せしめることで本府に對しては金利、市場の操縱と非常な便宜を要望[illegible]第一回が生に對する免許林下附[illegible]懇談に就いてもこれが促進を圖ることとなつた、なほ懇談中の大部分[illegible]

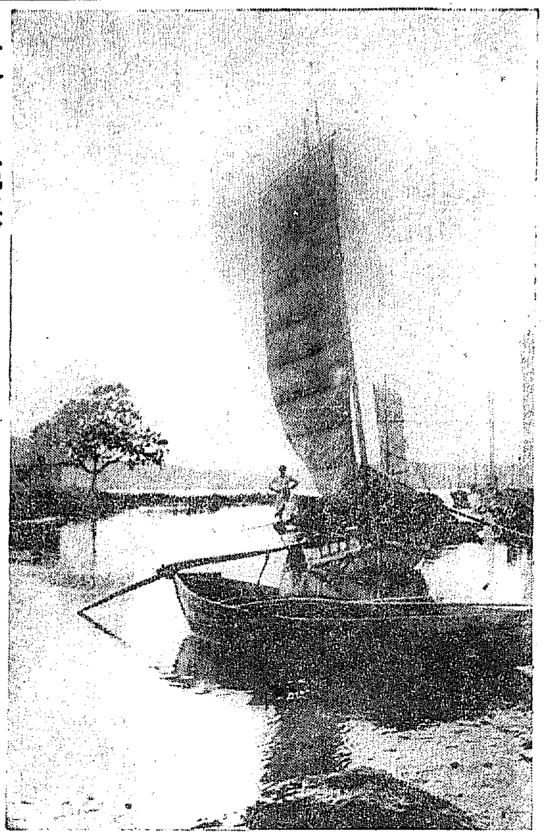

秋風孕んで帆は歸る　＝萬頃江木川浦附近

晋州郡の水害救濟

【晋州】過般の暴風雨のため被害約七十餘面にも達した晋州郡では罹災民救濟策について去る十三日郡內面長會議を開催し郡內罹災民に對しては各面から寄附金を募集して救濟すると同時に今度道から交附された四千六百四十圓の救濟金を各面に配附することゝなつた

水害の復舊事業
金慶北知事本府と折衝

【大邱】金慶北知事は秋月土木課長、富樫技師を從へ十八日夜上城したが主な要件は水害復舊事業遂行に對する本府の承認をもと[illegible]

太い泥棒 警官に咬みつく
トランクを盜んで 逃走の途中捕はる

【慶州】泥醉した警官をかみ倒して逃げようとした圖太い竊盜犯を逮捕――慶州警察署巡査部長が十七日夜十一時頃慶州邑[illegible]里京城館前を通る時片手にトランクを持つた挙動不審な男が京城館から出て來たので誰何したところ一散に逃げ出したので巡査は追ひ迫り前で追ひつき大格鬪となり巡査は同部長にかみついて逃走せんとしたが遂に逮捕された、この怪漢は忠南論山郡[illegible]住所不定張成文（二[illegible]）で京城館の主人の部屋に忍込み衣類外五十圓入りのトランクを竊取、逃走せんとした處を取押へられたもので強盜で懲役五年を喰つたことがあり余罪ある見込みで目下取調べ中

汽船から人妻投身
病氣を悲觀

【仁川】十八日午後七時、大連から入港した汽船長山丸船長楠下幸吉氏が仁川署に提出した報告――十八日午前四時半頃、同船が黄海道白翎島沖合を仁川に向け進航中三等船客、本籍慶尚北道[illegible]住所[illegible]の妻辛吉分（二七）が用便のため船室を出た儘行方不明となつたので船長は附近の海上一帶を隈なく捜索したが發見出來なかつたので針路を復して入港したが、同人は産後惡く治療のため長男成[illegible]長女玉順（[illegible]）を引連れて夫と同道、歸郷途中であつたが病氣を苦にして投身自殺を圖つたものらしい

火事で燒け死ぬ
大邱の椿事

【大邱】十七日午前一時頃府內鳳山町九組里奥方から發火し大騒ぎを演じたが室內ランプの石油罐に引火して紙天井に燃え移つた[illegible]

慶南知事水害地視察

【釜山】慶南知事は過般の大水害で被害激甚を極めた、鎭海、金海、進永方面の罹災民慰問と視察のため廿一日早朝釜山發鎭海で黄金海郡守から狀況報告を聽取した後、前記罹災部村と耕地の更生狀態を視察し同日夕歸任の豫定

牛の氣腫疽 慶北に猖獗の兆
土中に潛む病菌が 山崩れで暴れ出す

【大邱】慶北道內の畜牛で氣腫疽に罹るものは毎年實に五六百頭の多きに達してゐたものが近年豫防注射の效果をみるやうになつてから著しく減退して今では二百頭を越えない程になつてゐるが本年は水害で各地各所の山崩れ等を見て病菌が土中に埋伏してゐるのだけに病菌を含んだ土砂の附着してゐる草を食した牛は[illegible]氣腫疽に罹され既に百數十頭の羅病牛を出してゐるので當局では[illegible]豫防のため近く道衛生課から係官を派遣することになつた、何しろこの病氣は北部地方にも蔓延してゐるが本道内に最も多くその發生數は世界一といはれてゐる

漁船の災難除け
慶南で三大方針を樹立
警報速達と氣象知識の普及 漁組にラヂオ設置

【釜山】慶南では道內漁業者が暴風雨襲來に對して殆んど無抵抗であつた結果多大の犠牲者と損害を出すに至つた經驗にかんがみ沿岸各地へ暴風雨警報の速度と氣象知識の普及及びラヂオ設置の實施について慎重考慮中であつたが暴風雨警報の速達については從來の如く釜山測候所を天候警備の中心として

▲道內の產業部と警察部を通じて各警察署と產業機關とが相互に連絡をとつて係員派遣の敏活を期し
▲道內十六の漁業組合はラヂオを設置して氣象放送とその他の狀況の周知をはかり
▲今後は機會あることに漁業者に對し天氣觀測、氣象學の知識普及をはかるため[illegible]公私指導を利用すること

の三大方針を以て再び過般の如き大災害を繰返さぬ對策を實現することに內定し目下早急措置をいそぎつゝある罹災者の救濟と更生計畫が一段落を告げ次第具體化されることになつた

大邱の畜犬泥棒
良犬を盜み殺して賣る

【大邱】愛犬家は注意が肝要、三百圓の優良犬を竊取撲殺され二束三文で叩き賣られた氣の毒な被害者がある正にワン公の受難時代を現出したけふこの頃大邱署で犯人の常習者――[illegible]を檢擧した、同人が自白したところによると六月三日府內東雲町一五五大邱刑務所看守長新井庄吉氏飼育に[illegible]ある

テント村は 宛然エロ村
仁川の識者間に 廢止の聲が高まる

【仁川】例年夏季月尾島にテント村が開設されると他都市から入仁する不良學生のため折角の遊樂地も感受遊覽地と化し府內識者を顰蹙せしめてゐるが今年もこれらの不良の横行甚だしく既に仁川署當局の目にとまつたもの數件に及んでをり識者の一部にはテント村本來の效果を擧げてゐない現在月尾島テント村廢止の聲が相當高んである

勇士を見舞ふ

【釜山】新任の大出兵事課長を迎へるため十六日來釜した山口軍部長[illegible]は[illegible]第廿回騎兵第二八聯隊の麾下にあつて名譽の負傷をしこんどは釜山榮町二丁目十二番地の自宅に悠々静養しつゝある八木金衛少尉を見舞ひ慰問品を贈つて慰ふところがあつた

忠北の產婆講習會 修了式擧行

【清州】忠北の第一回產婆講習會は去る五月十五日から開始し今月十四日で終了、知事參與官各部長その他來賓多數列席の上終了式を擧行金組課長から十三名の終了生に對し修業證書を授與し茶話會を催した、修業生は左の通り

中川ヒサノ、田中ヒサ、阿部英子、中村小ゆき、岡部タミ、周全禮、金順、安青順、提ユキエ、馬在蓮、鄭男淑、崔良鐸、金妙順

お巡りさんの卵
慶北で入所式

【大邱】慶北警察官教習所では十八日午前九時から第卅八期教習生の入所式を同所內で擧行、今期生は各道から選抜者六百十二名中から選拔された人達で[illegible]名であるが右の中には中學校卒業生が八名も交つてゐて例年にない優秀な成績である

レプラ女列車を停む

【大邱】十八日午前五時二十七分頃、大邱驛發南行車が釜山起點三二三粁附近慶山郡新洞駐在所附近を進行中、前方線路に三十歳ばかりの浮浪レプラ女が一名横臥してゐるのを機關士が發見・急停車したので幸ひ無事であつた汽車を三分間も停車さして一同半氣な件の女は慶南[illegible]（三五）と判明

大邱の泥棒

【大邱】窃盜[illegible]府内南山町八七金宗植は十五日午後十時頃府内新町二ノ一西部運送店に忍び込み家人の隙に乘じて店先の机上に置いてあつた現金四圓八十一錢在中の蟇口を竊取して捕つた

◇

十六日午前十一時頃府内弓町一一李振福方に怪漢侵入し洋服ポケットから現金五圓在中の財布を竊取逃走したが犯人搜査の結果[illegible]城北面[illegible]一八二[illegible]（一九）の所爲と判明

慶北の庭球選手出發

【大邱】半島庭球界の覇權を競ふ我が社主催第十回全鮮庭球選手權大會は今二十日京城公設運動場で華々しく開始されるが、この光輝ある大會に出場する慶北の選手は前年度選手權保持者飯田、土井組の外本年新商聯推薦として參加する[illegible]、吉武組と共に連日猛練習を積けた自信の出を以て本年も優勝の榮冠を荷ふべく十九日午前十時五十分發列車で多數の見送人の激勵の喊聲を受けつゝ征途についた

馬山の音樂會

【馬山】馬山鐵道局友會俱樂部主催で廿二日午後七時から小學校で鐵道局社會係から派遣された東京武藏野音樂學校教授[illegible]（ピアノ）大阪市立音樂學校教授大槻貞次郎（ヴァイオリン）[illegible]アルト三氏を招聘し局員家族慰安の音樂會を開催

【仁川】仁川署では明朗、穩健公平の標語入鏡を作製各駐在所派出所へ配布

◇

【馬山】馬山署では府及昌原郡內狂犬豫防注射を二十三日から二十七日まで施行

◇

【仁川】府內花平里二三四[illegible]澤氏は廿一日還暦、祝ひに尚行町、新花水里、花平里の窮民に五斗入白米三十俵を施與

取消　八月十六日附本紙五面掲載の『風雲な男』と題する記事は事實相違の點ある旨取消要求があつたので、その全文を取消す

耐久本位・金城号自轉車・小賣價ノ半値大特賣

三ケ年以上耐久

金城號 輕快車 自轉車
前後ブレーキ付フリー式　正價 三十五圓
大特價 一臺 金拾九圓五拾錢
◉半ケースベル付キ踏止コースター付片ブレーキ式ニ變更ハ金四圓高御指定ヲ

金城號 運搬車 自轉車
重荷積用 前後ブレーキ付フリー式　正價 五十圓
大特價 一臺 金二拾六圓也
◉大荷受半ケーススタンドベル附キ　寸法26一種　踏止コースター付片ブレーキ式ニ變更ハ金四圓高御指定ヲ

◎重用部分品使用明細書◎
フレーム　二十一吋鋼管製
仕上　黑色赤太金細筋入
ハンドル　運搬專用品一文
サドル　運搬專用モーター型
ペタル　運搬專用特玉入リ
ギヤ　44運搬專用品
ハブ　前後二分玉太ロシヤフト
スポーク　運搬專用十三番太ロ
タイヤー　金城太タイヤー一級品
中袋　金城チユーブ一級品

精選セル材料ヲ以テ製作シ精巧ナル最新機械ニヨリ嚴密ナル檢査ヲ行フガ故安全ニシテ堅牢ナルハ申上ゲル迄モアリマセン
重荷積載ハ五十貫迄保險付耐久三ケ年以上保險

◎荷造費（大木箱）ハ弊店負擔ノ事
◎運賃ハ御買主御負擔ノ事
注意　自轉車一臺ノ運賃ハ內地ハ近距ナラ一圓位遠地デ九州、奥州デモ二圓位、朝鮮、樺太、臺灣デ四圓位、北海道デ三圓位デス 荷一臺ノ運賃モ二臺デモ一個ノ荷造ナラ一臺ノ運賃デスカラ成可ク二臺以上ノ注文ガ運賃割安ニ付キマス

御注文ハ御手紙デ御通知下サイ、代金引替鐵道便デ送リマス。御氣ニ召サナイ場合ハ返金、品替、御自由ニ願ジマス

名古屋市東區千種町ノヨタ
合資會社 金城ゴム商會

金城タイヤー大特價發賣

見逃ス勿レ　大特賣

自轉車タイヤー
ゴム配合七五パーセント以上、ズック二重合九本、中ラバ入十三回ノリ引
一級品、自轉車タイヤー 1 3/8
耐久二ケ年以上　一組二本　三圓四十錢
同チユーブ　一組二本　五十錢

ゴム配合七五パーセン、ズック二重合十二本、中ラバ入耐久向
一級品普通リヤカータイヤー
耐久二ケ年以上　一組二本 1 1/4　四圓三十錢
同チユーブ　一組二本　七十錢

一級品大型リヤカータイヤー
耐久三ケ年以上　一組 2 1/4 [illegible]圓　二本 2 1/2 八圓
同チユーブ　一組二本　八十錢

御注文ノ際ハ必ズ26吋、28吋、御指定下サイ値段ニ同値デス、送料ハ一組三四十錢ヲ要ス

早速見本進呈

昇天競爭時代
成層圏の研究熱
今や全世界的となる

ベルギーの天文學者ピカール教授が二度目の成層圏飛行に成功して世界を驚かせたのが一九三二年八月のこと。その後同教授の助手として兩度の上昇に同伴したコジンス博士は、更に第三回の上昇を準備中とのことであるが、それより早く、既に去る八月五日シカゴの空に向つて上昇した米國の青年將校セツル氏は觀察僅か十分の後故障を生じて讀者をのんだ折柄、今度はソヴエートの科學者が、その國威を誇つて近く大仕掛な成層圏飛行を企てることとなつた。目下既にその準備も完成して、去る八月一日の試驗飛行には三千百米の上空まで上昇し、十三時間と五十五分の滯空に成功してゐるから、その本飛行は多大の興味を以て期待されてゐる。探險に用ひる氣球は數ケ月前に完成して製作され失敗り氣球とケビンとに分れてゐる。氣球は強靭な布の上にゴムとベンヤとの混合物を塗布して、太陽の光線による損傷を防ぎ二萬立方米の水素を容れるといふから大した上昇力である。ケビンは輕金屬の非常に輕い金屬で作られ上部と下部に二個の窓を有し窓には凍りもせず曇りもせぬ硝子がはまつてゐる

これに乘つて上昇するソヴエートの科學者達は海拔廿二粁即ち約五里半の上層に成功する自信があると意氣込んで居るからピカールの持つ世界記錄十四里百十七粁（約四里半）を凌ぐと約一里半で若しこれが本當に成功すれば正に驚異的レコードである（寫眞＝セツル少佐とその氣球）

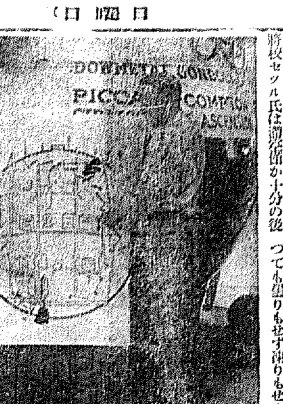

不具者の 蹴球戰

スペインの首都マドリッドの不具者スポーツマンから出來てゐる『木脚チーム』と『缺けチーム』とが近頃失業者救濟基金を集めるためのフツト・ボール・マツチをやつた。何がさて不具者の蹴球戰などは珍だグロテスクだとあつて觀衆は豫外に盛なる盛況、プレヤーはいづれもチンバでゴール・キーパーは兩腕がない連中それにレリーやラインスメンは何れも與ツエ師者だから見物がいくら怒鳴つても一向頓着なしにテキパキ決定を與へるなど頗る快活振、結局六對二で『木脚チーム』の快捷となつた

新刊紹介

●問題の支那（後藤朝太郎著）支那はどんな所か、支那はどうなる、日本は支那に何を求むるか、支那はどうしたらよいかなど問題の支那に就ては考ふべき多くのものがある。著者は支那研究家として著名であるが、本書には問題の支那が何故問題にせらるゝかを、わかり易く說明し紹介してゐる（一圓二十錢・東京市京橋區銀座西二ノ一章華社出版部）

●旋風裡の日本（竹越與三郎著）我々の日本丸は、いま大海の眞中に於て旋風に吹きまくられて居る、日本丸はこの旋風を如何に避けて押し進むべきであるか著者はから述べて曖昧なる統制經濟を批判し、私有財産制度論と共産主義を論じ資本主義はどうなるかを解剖し全十二章二百八十頁に亘つて堂々の所論をなして居る（一圓二十錢、東京市京橋區銀座西二ノ一章華社出版部）

●特許石油溶劑製造法集（五十錢・東京市麹町區有樂町二ノ十一番地三宅社）

●人形（東京三笑社）人形の歷史を說き、和洋人形の作り方を寫眞數葉を入れて說明して居る（八十錢・東京麹町區丸の內三の四日本玩具協會）

●現代（九月號）特輯を三つ『科學日本の大躍進―世界に誇る三大發明』『近頃の密輸問題再吟味』『現代小說傑作選』を中心に堂々の陣形を布いてゐる。興味深いところでは『吉川警視廳鑑識課長に犯罪科學を訊く』『日本操縱選手を語る』（エミール・ブラドネール）本誌記者の男裝女司令川島芳子孃との會見記などが殊に光つてゐる（五十三錢東京本鄕區駒込坂下町大日本雄辯會講談社）

●雄辯（九月號）明治大學と東洋大學の辯論部の俊才を集めた討論會『自殺果して是か否か』とスポーツコント傑作集の二つを特輯の二柱として ゐる。鶴見 祐輔氏の詩『文章 明朗武道』における醇讀『勝海舟を憶ふ』の一文も明治維新の舞台廻しとして、多くの業績を殘してゐる海舟の識者眼を知るのに此上もない好文獻だ。有名な伊太利海下位番吉氏の『外から見た滿洲國』も興味深い讀物だ（五十三錢大日本雄辯會講談社）

●少年倶樂部（九月號）『夏の漫畫讀本』は新旭道進の漫畫人物愉快な漫畫のオンパレードだ、附錄『ポケツトキネマ』は評判の『のらくろ』と夏季にふさはしい水泳と汽車の旅を題材にとつたもので少年讀者に大好評疑ひなし（定價五十錢）

●金剛八月號 五錢（京城大和町三ノ二六朝鮮自治宗務教會）

●文與雜誌 八月號十錢（東京澁谷宿々木深町一六一六中外對局）

●明倫 八月號二十錢（東京麹町區丸の內一ノ六共曾）

爆發藥の上に 赤ん坊を寢かす
共産黨員の苦肉策

【マドリッド發聯合】可哀い坊やが『火藥庫』の上にねかされてゐたらとは如何に悪賢な警察官でもつい思ひ及ばない。こゝに着眼したのがスペインの極左共産黨員だつたマクナダ警察が市内の共産黨員から怪しいと目星を付け手分をかけて家宅捜索をしたが一向に手懸りがない。探しあぐんで赤ん坊の搖籃を調べて見たら出るも出たりダイナマイト二十七本爆彈八十四個、ピストル數挺等々。警官が搖籃に手をかけるや共産黨員たる兩親は子どもがねて居るのだからと盛んに阻止しようとしたが遂に果さず事件はすつかり暴れて了つたが此の赤ちやん毎日『火藥庫』の上に安眠してゐたといふのだからすごい

インカに歸れ！
南米の國粹運動

南米諸國の政論中急進派は二派に分れ近く衝突を起すまいと見られてゐる。一方はコミンタンの指令を仰ぐ共産派であり他は之と對抗的な國家社會主義である。殊に前者の力なのは後者の方で外國の勢力を驅逐し固有の南米文化を確立せんとする運動でインド・アメリカ派と呼ばれてゐる。パナマ以南の各國の政黨中には必ず此の一派が介在し刻々勢力が増大しつゝある。即ち從來白人たることを誇りとし西洋文明を保有してゐた南米人が翻つて太古の固有文化に着眼しかのインカ族が建設した文名を再現せんとするに至つたもので、インカ族とは往昔スペイン人の侵略未だ至らざる以前ペルーを中心とする地方に居住して相當の文化を建設した民族で遠くチリー南部まで植民し主にインデヤンに讓派と主翼派の讓業を敵へその生活を向上させた。今日勃興しつゝあるインド、アメリカ運動とはこのインカ族の文化を再現して西歐文化に反旗を飜さんとするもので、その將來は頗る注目に値するものとされてゐる

世界一の鎖

イギリスの戰鬪艦でありアード號に用ふるチエインは恐らく世界最大のものであらう
即ちこのチエインは千六百廿五節あつて其の長さが六百廿七節も一節の長さは七尺八寸から成るものになる

婦人公論
特種滿載號
愈々發賣
定價五十錢

小年誌上映畫
新らしい純な少年少女の讀ふ先づ面白い安んでこの缺陷を除き下され親にも喜んで少年少女に讀ませるは本誌上映畫試料のすみの新しい誠すぐ

獨占手記
僕は祖國を愛す 川島芳子
滿蒙の曠野に同胞の爲に泣き父祖の爲に劍とる男裝の麗人本誌の爲に初めて執筆

上海事變當時の筆者川島芳子孃

「僕婦人公論大好きだから今まで僞り話さなかつた本當の心持を書きますよ」――かくて小說「男裝の麗人」以來芳子孃と因縁淺からぬ川島館の奥深く執筆された血涙の書は初めて發表された。寫眞自敍傳はまた興味深き讀物である。

芳子寫眞自敍傳

夫の後を追つて自殺した妹へ 小野賢一郎

★私は何故女優を止めたか…尾上菊子
不良外人に私は欺されたのだらうか？
（憎むべき青い目の非情の徒、私はべきは少女等の受動盲目的である。此一篇は述べる者の哀れな記録である）…早川たつ子

告白 行状記 青い目

この喜び（愛兒へ殘す覺え書）…林房雄
（身は再び獄舎にゆかんとして、作家林は初めて兒の父となる。爾々と讀ませる覺えさらば）

★一人の母として…與謝野晶子
初秋（短歌）…久保田不二子
坪内博士と私（僕の頁）…嶋中雄作
蘇峰小話…德富猪一郎
秋風（詩）…勝承夫
觀照の秋（隨想）…吉田絃二郎
人類王シェークスピヤ…日高只一

實話・娘の戀愛とその母
□娘の眼と母の眼…會我部きよ
□あまりに明朗な娘を愁ふ…町田直子
（戀愛を理解する。指導する。さて貴女は？　解決は茲にある。）

★私の娘時代と私の娘…今井邦子・吉野雅子・羽田静江・服部蓁子

武田麟太郎の妻となる記…長倉留女
女の一念岩をも通す話（長倉さんが作家武田麟太郎氏を求めて結婚するまでの女の一念の涯き切れしき手記）

★娘・十六何をなすべきか？
何物か求めつゝ模索する少女達を歪曲せしめるものは何か？　少女達の的はずれの行爲を恐怖と嫉誤を清算して娘も親も、師も何をなすべきかを再考せよ。

實話と批判
▽制服の七人娘（批判）少女心理への無理解…北一夫・木村松代
▽僞れる處女（批判）奴隷的道徳の産物…町野木一・高良富子
▽一知半解の桃色爭議（批判）より現實的な第一步へ…段篤士・竹田菊
▽湖底の少年・少女（批判）生活力の弱さ…旗英理子・河崎なつ

新娘・節用娘たちのために…加藤武雄
結婚前の處女の心理…並河亮
★若い娘さんは結婚に何を望むか（調査）

實話・親に叛いた結婚
▽惡靈の中から（人々はこの題目に奇異の感を懷くであらうか、それとも、これは世の親の不明の罪か、新時代の勝利であるか。）…伊藤美代子
▽惡魔の笑ひ…井上敬子

シエークスピヤ劇の思ひ出を語る
□倒れたボンシャ…森律子
□沙翁劇はやりなほし…水谷八重子
□オフエリヤの靴…村田嘉久子

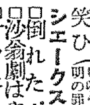

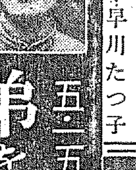
思ふここ唯一筋に梓弓岩をも通す大和魂――軍法會議の廷に立つて堂々と論した山岸中尉は『國賊の罵を敢て負ふ』と云ひ切つた。筆者は純情の士の實姉

五・一五のために軍法會議に裁れる
弟を憶ふ
山岸実姉 多嘉子

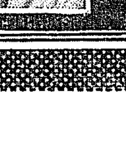

★婦人公論談話室
私が女だつたら…余常・濟・佐新居・猿垣・直子
★內外時評（精神教育・科學教育）…山川菊榮

少女の婦人病
三百七十匁の早産兒がどうして育つたか？（少女時代にも怖るべき婦人病がある。母も姉も早く謎を解いて下さい。）（批判）惠まれた三條件…杉田直樹・水久保麗子・小松通允

月經調節日報告

▽月經異常者に答ふ…鈴木甚吉
▽月經過多症に惱む人へ―血友病の手當を勵む
▽月經が五六時間よりない―人工流產の失敗か？
▽烈いらだちと下腹痛―卵巣位置異常の手術

婦人公論誌上綜合病院
□家庭相談…佐久千代子
□料理相談…本山荻舟
□社交相談…園島貞子

初秋の洋裝
氣の利いた初秋の洋裝の秘訣…伊東茂平・杉野芳子・岩崎春子・小澤靜枝
△尖端的なスマートなスーツの作り方
△爽やかなブラウスとスカーフの作り方
△おとなし向きの上品なスーツの作り方

不姙症の無痛療法…高田朋三

新らしい結核豫防法…佐藤博一

秋の髪の手入法（インテリ女性の經驗）
海から歸つて後の髪の手入法…本居貴美子
洗髪代用法と寢る前の注意…西崎綾乃
洗髪に香水油を塗る…茂木春子

古牛蒡を利用する整腸とダシ用の作り方
御飯やおかずが美味しくなる合調器
□日焼を直した私の經驗
▽入浴とレモン化粧法で大成功
▽レモンと蜂蜜の美容法

新鮮な初秋の野菜料理
▽洋食風の初秋の野菜料理…野間菊子
▽家庭向きの野菜料理…木島莊次郎
▽おいしい支那の精進料理…笹沼源之助

★味覺と榮養からみた鰯料理…滿田百二

生活のために戀愛も結婚もない私達
農家の娘に生れ、忍び寄る戀も知らず、少女達の悩み。一段堂を祈つた白衣の乙女・彼女達を、生活の爲めに結婚も許されぬ悲しき運命の秘められた…彼女達の叫び
▽寂しき白衣の處女（看護婦）…太田道子
▽キイニ打つ青春（女事務員）…伊月敏子
▽ネオンの蔭の涙（女給）…庭梅子
▽笑ひつゝ子等と遊ぶ（女教員）…石塚竹代

廿七才の人妻と心中した十八少年の情炎日誌
愼み深い人妻、婚約者と結ばれるが十八の少年の戀ひ…

待望の巨篇 愈々新連載
憎しみの坩堝…藤澤桓夫
好評絕賛の小說欄は新連載小說を得て益々好評
黄昏の薔薇…德田秋聲
美貌の果…南宋一
女優…北村小松
善縁惡縁…長與善郎
お千代傘…吉川英治

初秋の讀物に相應しい大文豪作品の大繪物語
シエークスピヤ寫眞物語 特輯 アミ版

中央公論社發行　東京丸ビル　振替東京三四

レートフード

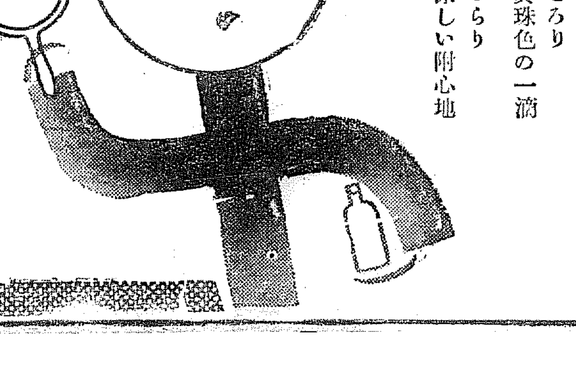

とろり
眞珠色の一滴
さらり
涼しい附心地

父のヒゲそり後に
母のカクシ化粧に
姉のお化粧下地に
妹の通學整容料に
……等・等

一瓶一家
の標語の下に
「日本人の肌を
守る！」
レートフード

卐の旗の下に
「獨逸人の獨逸を
守れ！」……と
ナチスは叫ぶ

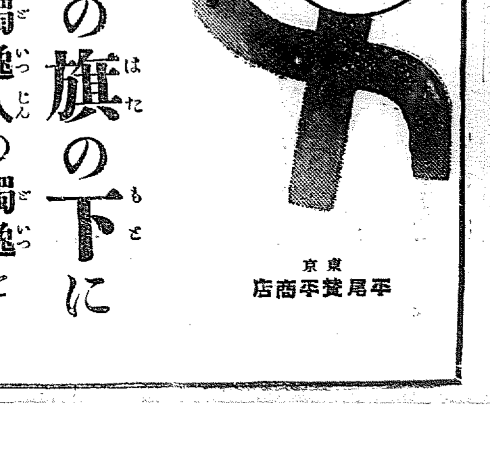

東京 平尾賛平商店

念入りな氣象異變

暑さ寒さからおまけに雨までも

もう暑さは峠を越したのかこゝ數日來は秋風さへ交つて朝、晩ともに新秋の感觸である、卅四、五度程の酷暑にあへいだ京城府民も漸くこの暑さからのがれることが出來た譯だ、隨分と暑さに惱まれたこの夏は一體昨年と比較してどんな動きを示したか

＊……＊

六月以降今日までの本年度の暑さの最高記録は七月十九日の三五度七分で昨年度のそれは八月一、二の兩日にまたがつて三七度二分を示してをり從つて最高記録は昨年度より一度五分程低いといふことになつてゐる、更にこれが平均溫度は七月中では今年は廿五度六分に比し昨年は廿六度一分でこれも昨年より大分低いことになつてゐる

＊……＊

一方最低溫度は昨年の十七度八分だが今年は十八度八分で昨年よりも一度高い、而して今年は六月中旬から下旬にかけて三十度臺が三日あり、七月の初旬は廿四、五度內外に下り、更に七月廿日から廿八度內外と往來して所謂暑さが續いた譯である、降雨量は七月一杯だけで三百十一ミリで昨年の二百十四ミリに比し斷然多く七月一日から八月十八日まで卅五日間といふものは殆ど雨の日であつた

軟式野球

けふ開會

全鮮の八强剛 京城球場に集る

本社後援全鮮軟式野球聯盟主催の第二回全鮮軟式野球大會はけふ二十日午前八時半から京城球場に於て擧行されることゝなつた、この大會に出場するチームは北鮮代表淸津鐵道、西鮮代表新義州鐵道、南鮮代表釜山辨天、慶北代表大邱機關區、湖南代表全光州、中央代表京電本社、中鮮代表淸州金融團、本部推薦による仁川實業團の八チームは錚々たる各地豫選派の諸豪を一蹴し榮ある優勝旗を押し立てゝ堂々と城東京城運動場に乘り込み晴れの大會に臨むのであるが十九日午後六時半から花月食堂でチームの監督並に主將が會合し規約說明並に嚴正なる抽籤を行つたがその第一回の組合せは次の通りである

第一回戰

淸州金融團―淸津鐵道
新義州鐵道―京電本社
全光州―大邱機關
釜山辨天―仁川實業

何ほ當日は午前八時半選手入場式優勝旗返還式があつて第一回戰に入るが入場は無料で一般の來觀を希望する

けふ爭覇の軟式野球
上より慶北代表大邱・中央推薦仁川・中鮮代表淸州・西鮮代表新義州・南鮮代表釜山の各軍

けふ 午前九時から
第十回全朝鮮軟式庭球選手權大會
全鮮十五代表チームの爭覇戰
入場料―普通四十錢學生廿錢
京城球場

探れ千古の秘境白頭山

嵐の襲來

山神の怒りだ

空の使者は哀れ遭難だ

しかとわからぬトラの穴

NO.10 佐々木生

虎穴の正體

鏡を出る時白頭みやげに虎の子一匹位も捕るやう命ぜられてゐたので、もしやこれが虎の穴であつてくれゝばいゝと心に念じ中を覗き込んで見たが口の割合に案外穴は深い、深さ約七、八尺もあるであらう不氣味な穴だ、先生も判らないといふ、かうなるとわが鐵山氏は白頭の山麓に五十餘年白頭山の主と稱するだけあつて、この穴について說明を與へてくれた『この穴は虎の陷穽で虎の棲む穴とは違ふ穴の上に草をかけておいてその上に虎の通りかゝるのを待つて陷れる、だから穴が深いわけだそれから丸太棒を横に組合せて造つた大きい檻が穴の中に捕てられてある、これは虎やその他の動物を生捕にする奴だ』僕は映畫マルガの虎捕りを思ひ出した、その映畫で見た檻木の陷穽そのまゝのものを國境の密林地帶でかつて昔の獵夫が使つてゐたのである

橋架け工事

下トランスに差し掛つた時僕の狹い小道に出會つたが、これが五尺も深いので、馬が飛び越せない、先發の歩兵が忽ち架橋工事にかゝつた、シャベルを出す斧をとり出す、天に沖してゐた大木のカラマツが一大音響と共に横倒れに倒れた。これを三つ四つに輪切り、土を掘り、葉をかぶせて立派な橋に作り上げてしまつた、この間の動作が僅かに十分、敏速なものである

見えるぞ白頭山

やがて俊道は密林を越して廣いきれいな野原に出た、そこには草花は咲いてゐなかつたが、久しぶりに仰ぐ青天の彼方に、オー見えた、はるか西の方、薄くかすむ白頭の靈峰だ、一同勇躍目ざす白頭は近い、一行はまたしても密林へ、すひ込まれる

『この前の登山の時はこの邊から猪が飛び出して獵汁をした、今年は登山隊が多いので恐いて出て來ませんや』

鐵山氏、飯山氏しきりにこの邊からシャッターを切り出した

白頭茶

密林の蔭に珍しい強烈な香ひの藥草がある、高さは約一尺、短い松の葉のやうなもの俗名いそつゝじ白頭茶ともいつてこれをお茶代りに飲むと胃腸の藥になるといふ、その藥を採んだ香の强烈さは高山植物の隨一である

露營第二夜

神武場着、こゝで一同露營の第二夜を過す、到着と同時に可憐な鳩に託して安着のニュースを送つた、こゝからの通信までは無事だつたが以後無所幹、白頭山から手放した傳書鳩は、何れも暴風濕雲のため山の樹海に墜ちて附近の密林におつこちて死んでしまつたらしい、遂に歸らなかつたとが判つた

凶！暗雲來る

第二の露營地で夜の仕度にとりかゝつてゐた時だ、今までの快晴いづれかに消し飛んでサット吹き流す冷たい風一陣、誰も默いて雨雲を含んで來た『こりやこの嵐は晴だ、風は西風だ、みんなテントの入口を締るに氣をつけろ』夕闇迫つた八時過ぎに來た、雨だ！風だ、山の嵐は始末にすへねた、第一、雨具と防寒具の用意が不足を來してゐる、どうなることかと心配してゐる中に雨はどんく降り出した『みんな、眠るに如かずだ、おとなしくテントへ這入つて寢てしまへ、そして神樣に祈つて置はうや』ところが雨は遂にはれるどころか翌朝になつて益々ひどく吹き荒んだ『雨を冒して一行の出發白頭山のお怒りだ、みんな足許へ氣をつけて進めョ』誰いふとなく心をひきしめる（白頭山を眺めつゝ一行躍進、本社鐵山寫眞班撮影）

5·15事件の求刑

禁錮刑を求めたのは

情狀の酌量によるものだ

【東京電報】陸軍側五・一五事件被告に對しては陸軍刑法第二十五條第一項後段の その他諸般の職務に從事したるものは三年以上の有期禁錮又は禁錮に處す といふ規定を適用して禁錮八年を求刑したが檢察官が懲役刑を選ばず特に禁錮刑を選んだ理由は犯罪が政治犯に屬する故をもつてこの點の情狀を酌量したものである

證人を申請す

辯護人團で決定

【横須賀電報】海軍側法廷は二十三日の十七回公判で全被告の事實調べ終了となるので辯護人側は十八日午後横須賀水交社で證人申請に關する協議をした結果、二十三日の訊問終了直後證人申請を行ふことに決定した、その內容は極秘に附されてゐるが血盟團の井上日召やロンドン條約當時に關係した海軍側の將官や被告の同窓[illegible]等が申請されるらしい、何證人申請が全部却下となれば二十八日證據調べに入る筈

結局後廻しか

ごたくの血盟團公判

【東京電報】五・一五事件陸海軍側被告に對する軍法會議は頗る順調に進捗してゐるに反しこれと關聯深き血盟團の公判は裁判官忌避問題に端を發し益々惡化し遂に無期延期の已むなきに至り九月早々から開廷續行と豫測されてゐたが九月となると二十六日から五・一五事件民間側被告の公判が開かれるので之と同時期に二つの法廷が開廷されることになれば兩事件關係の[illegible]になつてゐる關係から支障が生じ[illegible]

すごい 生指檢分

公判延て

【東京電報】陸軍々法會議は求刑を終つて一旦休憩、午前十時十分再開中尾檢士立つて裁判長の卓上に置かれてある白布に包まれた包を指さし これは新潟縣の河野等九名が被告等の減刑歎願を希ふあまり各自小指を切つて帝大醫科に送つて來たものである、何卒御一覽下さい と述べるや西村裁判長威儀を正し『拜見します』と白布を取るとアルコールづけの生々しい小指が鎭子容器を通して一種凄愴な感を與へる、この時被告等は異樣に輝くまなざしを見てこれに見入る、暫くするうちに中川博士は辯論の第一陣を承つて立ち强行辯護の恩典を希望し十一時二十三分休廷、次回は二十一日開廷

自動車衝突

十九日午後三時四十分頃府內黃金町三丁目朝日組タクシー（運轉手高[illegible]）は南大門側を京城驛の方向へ疾走中、太平通を南大門側より黃金町方へ客をのせて走つて來た新町タクシー（運轉手金放浪）に側面衝突、金運轉手は頭部胸部に負傷を[illegible]

廿五回の大記錄

無得點で最後まで揉合ひ

中京辛勝―明石涙を呑む

1A―0

【大阪電報】全國中等學校優勝野球大會準決勝戰たる明石中學對中京商業戰は十九日午後一時より甲子園球場に於て明石先攻で開始前優勝候補の兩チームだけに技倆伯仲接戰を演じ今日迄行はれた中等學校の最大記錄を破り延長を重ねること實に二十五回遂に二十五回の裏に於て明石の好守續かず中京貴重の一點を入れ、試合所要時間五時間五分の後遂に一A對零にて中京商業に凱歌揚り明石中學涙を呑む、午後六時五分バッテリー中京吉田、野口―明石中田、[illegible]

	一二三四五六七八九十十一十二十三	十四十五十六十七十八十九二十	二十一二十二二十三二十四二十五	
明石	0000000000000	0000000	00000	0
中京	0000000000000	0000000	00001	1A

米國の建艦計畫

軍事評論家平田晋策氏は最近米國の建艦計畫に對する論評を九州日報紙上に發表してゐるが、時節柄一讀を乞ひたい。

賊四名を斃し

拉致同胞救出

我が守備隊が

【間島電報】我が守備隊は十八日未明奧地方面に於ける匪賊討伐のため出動、神仙洞に於て約二十名の匪賊に遭遇し交戰の結果賊四名を斃し、過般拉致せられた朝鮮人五名を救出、引揚げた

盛んな歡迎會

全京城の球軍を迎へて

都市對抗戰に覇權した全京城軍の凱旋歡迎會は十九日午後三時から府內長谷川町京城公會堂で京城府主催各體育團體關係後援の下に開かれた、此日集まる者渡邊本府學務局長、松本京畿道知事、井上京城府尹、有賀殖銀頭取、森朝銀頭取を初め府內の官廳、銀行、會社、學校幹部に京城實業野球聯盟役員チームの選手、體育團體關係者など官民四百餘名に及ぶ盛況を呈した、定刻京城體育協會渡邊大邱記者の開會の辭に次で井上府尹、渡邊體育協會長、松村道新記者團代表、假屋幹太、高橋慶太郎兩氏はファンを代表して歡迎の辭を述べ伊賀部長の謝辭があつて開宴、その中に市村監督の感想談があり松本京畿道知事の發聲で萬歲を三唱して盛會裡に散會した（寫眞は會場）

新義州稅關は大忙し

つひに手不足

移動警官卅人で代行

滿洲客押すなくの盛況

最近夥しい滿洲國の發展に伴ひつれて新義州稅關の檢査事務は非常な繁忙さで、到底現在の八人交代のましひは完全な檢査事務を執行し難い 現狀となつた爲、本府では一部分の檢査事務を巡査に代行せしめる事となり、移動巡査三十名を稅關吏として兼務させる事に決定、職務に忠實の餘り往々乘客から不評を招く事あり斯る事實に鑑み、檢查稅關員として懇切に接客 する樣注意する筈で、正式稅關吏の增員に就ては目下考究中であるから、來年度より實現を見る事にならう

僞刑事横行

各所で惡事をし廻る

御用心、ニセ刑事横行

◇……京城府內黑三洞一三四李福男(三二)は、去る七月上旬ころ、府內惠化洞本府農林局勤の某氏方に至り自分は國友本府元警務課長と加藤元東大門署長の世話でこんど東大門署の高等係刑事になつた申といふものだと巧みに近づきになり、以來ミシンを買ふのを世話したり、恩からちり紙を安く買つてやると代金を詐取したり、小使ひをせびつたりしてゐたが、十七日東大門署に捕へられた、同人は大正五年頃から刑事と稱して田舍娘を騷しめたり、府內のカフェー、バーを荒しまはつてゐた

◇……京城府桃花洞李相吉は蓬萊町三ノ一二五荷車製造業者李一緒さんに貸してある二十圓を返させようと、仲間の蓬萊町三五八李相俊(二七)と共謀し、彼を鍾路署の刑事に仕立て、十八日午後九時李一緒さんの家にのり込みおびやかしてゐるところを本物の西大門署員に御用

サイクル豫選

大每主催第三回西日本サイクル選手權大會朝鮮豫選會は二十日午前九時から京城訓練場で擧行される

南鮮庭球大會

【馬山】馬山體育協會主催南鮮庭球大會は來る廿七日馬山高等女學校コートで行ふことになつたが、參加校は學生その他一般とし慶南北兩道に限られ申込は廿五日まで會費は一チーム一圓（中食を呈す）優勝旗の他に副賞がある筈

湖南蹴球大會

【木浦】木浦體育協會主催の湖南蹴球大會は廿日午前九時から木浦公設球場で開催の豫定であるが既に各地からの參加申込殺到し盛會を期待されてゐる

各地最高溫度（十九日）

中江鎭	二五·七	新義州	二五·九
平壤	三一·七	仁川	二六·三
京城	二六·二	全州	二六·一
木浦	二六·九	淸州	二六·〇
雄基	二〇·四	城津	二五·七
元山	二六·八	江陵	二一·四
大邱	二六·四	釜山	二六·六

スリ團捕へらる

貧ひ刑事にも損害を受けた

京畿道の松林の中に四人組のスリ團がゐるとの事で、日夜府內の盛り場を荒し廻つてゐるを探知した鍾路署司法係は十八日夜司法刑事を派して山狩りを行ひ住所不定前科一犯李大將(二)外二名を逮捕した、李大將は去る十一日午後九時丁字屋前で通行中の婦人からバッグを掏つて逃走した犯人であることを自白したが、餘罪多く取調中、なほ仲間の一名は逃走した

るいれき　淋巴腺結核
本病は結核性や腺病性の虛弱者で頸部に首筋などのグリグリのみと早合點しては大變な間違ひである。だんだん惡化して他の臟器を侵す厄介な難病で、長年の病苦から色々迷ひ、療法を誤り、一生を棒にふる氣の毒な人も澤山である 和歌山市三年坂大通るいれき專門醫院は十八年來本病に對するあらゆる研究と試驗の結果病理・手當・養生法、食物の選定など最も手輕に家庭で出來る合理的經濟療法の「實話一讀の要」を完成し目々多數の病者に配付してゐる。京城讀者は同院宛ハガキで申込めば全部無料で他人に知らぬ樣に送る

月やく專門藥
滯り、困難の手當
月々あるべき月やくが滯りて氣分がすぐれず食欲進まず身體がだるいなど安心のおつきに良藥お手當下さいませ
東京三丁目 武田藥院

メガネ 酒井眼鏡製作所

岩崎大海東子堂 セメンゾ
日曜には定休
蛔虫におとしてヨクキク

眼科 耳鼻咽喉科 荒川醫院
京城本町二丁目 荒川正雄

巡查 日本警務學會

第二回岩佐高等女學校 各學年補缺募集

受驗生募集 九州高等豫備校

近刊 辯護士引地寅治郎著
公職者之職責
發賣所 京城府本町一丁目 振替京城一二五七三番 大阪屋號書店

京日案內

產婦人科 芦刈醫院

特別案內
婦人外交員募集 村木時計店

結核 世界的發見
强力殺菌驅除劑 命根(イノチコン)
本藥に依て初めて全治の目的を達す
安靜驅除療法
驚偉的殺菌力
卓越せる奏効
無代
龍起莊研究所

JODK

けふの番組 八月二十日（日）

第一放送

午前六時〇分 ラヂオ體操協會大會＝京城府廳前より中繼＝
一、君が代 二回
二、挨拶 京城府尹 井上 清
三、體操
四、ラヂオ體操の歌
（伴奏）ソール・バンド
五、角競（但し雨天の時は中止し東京より中繼）
正午 時報 今日のプログラム發表
午後〇時五分 氣象通報
同〇時二〇分 ニュース
同〇時五〇分 浪の高說 落語よ 勝丞 落語
同一時三〇分 正調江差追分 同 永田 常悟 同 森尾 人志 同 松田 春作 尺八 武井 一國
同一時四〇分（B）野球試合實況（第二放送 全國中等學校優勝野球大會決勝戰＝甲子園グラウンドより中繼＝）
同二時〇分 宗衞講階 宗堤と健康（三）關東鐵道府經會館
同六時〇分（A）管絃樂 竹内 一、六つのドイツ舞曲 二、トルコ行進曲 モーツァルト作曲
東京ラヂオオーケストラ
同六時二五分 講演 我部の挑昭する少年訓練法 三島 通陽
同七時〇分 ニュース 天氣豫報
同七時三〇分（A）舞臺劇 身替 聲明 掛聲 一、永井左馬頭屋敷の場 二、同奥殿書院の場

夏狂言の夕

配役
舞鹿太郎左衛門 坂東彦三郎
永井左馬頭 坂東三津五郎
東方花園 澤村訥子
同 一子若君 坂東竹三郎
永井一子菊千代 尾上 鯉三
永井の局筒井 坂東 彌五郎
永井の腰元若菊 坂東 彌五郎
勝元斧鶴 坂東八重之助
同 阿月 坂東八重之助
永井の臣 坂東 喜

竹本連中 太夫 竹本 和泉太夫 三味線 鶴澤 八重造
長唄はやし連中 杵屋 佐三郎社中
同八時三〇分（B）劇曲 素襖落 伊勢 吉田 新左 吉市 藤城連中 十人斬の 場

配役
勝重間宮太郎 中村 福助
今田蒔次郎 市川 三左衛門
竹島浩太郎 寶川 鶴五郎
料理人 宮賀 中村 政之助
同 お綱 中村 飯右衛門
朝の次郎吉 中村 福三郎
女郎おきち 中村 政明
同 おちか 中村 扇
仲居千鶴 中村 扇三
同 鶴野 市川 鶴女
はやし連中 二代目 鶴屋 社中
同九時三〇分（A）時報 氣象通報

第二放送
午後〇時五〇分 園木圓實 安 國 和
同六時〇分（A）管絃樂
同六時二五分 修養講話 東 觀 明
同七時三〇分 雜唱 安藤 水 外
同八時三〇分 俗謠 瀧彩 浪 外
八時三〇分 明劇 丁 正 烈 外

銀ニュース 翌日のプログラム發表

あすのき、物

八月二十一日（月）
午後零時五分 映畫物語 錦道
同一時〇分 婦人講座 國文學に現はれた婦人 田中 初夫
同六時〇分 童謠
同七時〇分 少女歌劇 鍛倉 雛祭 桂よし子外
同八時四〇分 淨瑠璃 三十三所 觀音靈驗記 壺坂 竹本 雛駿

高等遊民防止策

學校を減し地主を彈壓

但しブルガリアでのこと

【ソフイア（ブルガリア）發聯合】へタな高等教育を受けたために勞働はイヤに高くなつたがさて學校を出ても適當な仕事はなくといつて勞働する氣になれずさうした傾向が農村中にまで傳染した結果强調りの田畑を荒てゝブラく遊んで暮す者が少くないといふのは近年農業國ブルガリアの政府當局を惱ましてる問題。所謂「インテレクチユアル・プロレタリア」がそんなにまで増加したのでは大變とあつて政府は近頃中等以上の學校の數を減らした上入學試驗制度をウンと嚴重にした。それから農村をやたらに飛出して田畑を小作人に任せるやうな人間や土地を遊ばせて置く地主なんかからはドシく土地を沒收してそれらを働きたくも土地のない連中に分配するといふ方針を採用した尤もさうした政策は大戰後直ちに實施されてゐたが實際は官吏が地主と結託し又は農民中狡猾な者と氣脈を通じて好い加減なことをやつてゐたものであまり公平に行はれてゐなかつた。併し今後は高等遊民を退治する方針と共に無資本の地主階級を徹底的に彈壓し無坊階級を優待する政策に出る筈

新興滿洲國遊記

鄭總理懇切に語る

東京支社―M生

新京は國都建設工事の都市の砂塵は濛々と建築されてゐるが、沸しい程のもので既に滿州國の都市の設定は完了し、官公署の建築、道路の改修等々新国の姿を漸く整え、偉大なる伊勢が溢れてゐる。令や新政府は二百萬市民を抱擁する大都市建設を期して着々その歩を進めつゝあり數年ならずして一大交通上の中心として名實共に國都として恥しからぬ容貌を現ずの日も遠くはあるまい、國務院竣工る中央通を行き詰めた所に唯一の慰安場大同公園がある、湖畔の緑陰にかゝり十萬二千坪、樹木路に後し花壇、溫室、噴水、動物園、野球場、陸上競技場、プール、ゴルフリンク、寛設遊戲場近代的設備完備し池には遊ボートを浮べ冬はスケートで市民を遊ばせ、日滿露支の各國人が和樂過遊してゐる、將來は如何にも國際的親みを感ぜしめる、市内に職業から追ひ出された苦力達のやうな人々を眺め此處は今水不足で困されてゐる、此處は今水不足が立てられてゐる

(完)

貸家拂底

で苦しんでゐる、湖畔がタンクを掘りやつと間に合はしてゐるさうだが一日の大部分は斷水してゐる。飛行機が間斷なく市上を旋回してゐる。普天も又同様だが、建築にしてゐる總良の市場建をさせ

鄭總理は次の如く語つた

鄭總理の挨拶

滿洲國は未だ建國一年を經過した許りで世界の各國とは問題にならぬ、日本が初め諸外國は數十年乃至數百年かゝつて今日の發展を來してゐるが滿洲國は誕生れた許りである、歐米や日本の發展の後を辿ねて居るに皆科學の發明を元としてゐる、滿洲は後進國ではあるが幸に各國が研究してゐる科學を取り入れて行く事が出來る、この點は非常に有利である、國が科學の發達は益々國際的觀念を深からしめ種族國境に捉はれ相背馳して行く結果を招來してゐる。滿洲國は王道主義を以て國是としてゐる、王道は國籍種族を問はぬのであるから、いづれの國人たるといづれの種族たるとを問はず資本を投じて與れる人には喜んでこれを容れるに吝かなものではない、歐米發達の歷史は暫く措いて日本に就いて見るに最近數十年間の事であるその間多大の犧牲と幾多の苦難に遭遇されてゐるが、各國は日本の發達の速かなのに驚異の眼を見張つてゐる。滿洲國はこれを採り入れて行くのであるから、日本が數十年間かゝつた事を十餘年間で成し遂げ得る自信を持つてゐる。孰れの人たるとを問はず資本を投じ滿洲を永住安樂の地たらしめる人は喜んで之を歡迎する。斯くて滿洲國の希望する事は王道主義の徹底まで、私は衷心より各國人が來つて滿洲國を眞の樂土たらしめられん事を切に願つてゐる次第である

小磯參謀長

我々は更に匪賊を征ぼし度い、滿洲國を訪れた時は依然として慣々御苦勞を派つたが、匪賊が殘されてゐるわけだが、最早大部隊の者はない、軍隊は今全滿へ撒かれてゐる、これで治安の維持は大體保てると思ふ。兵力未だ充分と云ふわけではない、增兵して貰ひ度い二個師團位增加したらよいと思つてゐる、豫算は經常費八千萬圓もあれば足りると思ふ。

宇佐美顧問

新京に水の不自由なのは困つてゐる。水道は水源池はあり計畫も出來てゐるが經費關係でやれない。まあ新京だが制に心配はいらぬ。新京は政治の中心となり、奉天は工業地帶と進むだらう。など色々語られた

を訪ねたところ特殊な技能を持つてゐる以外の內地人が、漫然やつて來るのは甚に困ると、頻りにこぼしてゐた。それから執政府を訪ね御儀執政に御門にかゝり度いと思つたが三日位日時を置かぬと駄目たとの事だつたので見合せた。それから特に執政府々内を見せて貰つたがその質素なるには驚いた。新築問題が起つた時など自分のは最後でよいと仰せられたとか矢張り何處となく民に先んじて憂へ民より後に樂ぶと云つた王者の風があると思ひつゝ敬意を表してこゝを辭した

柔道報國の嘉納翁

嘉納治五郎翁は今度の渡歐を機會に豫て胸中に秘めてゐた柔道世界聯盟組織の使命を果すべく運動を起しヨーロッパに於て活動しつゝあるが、この寫眞はベルリンに於て七十四歲の翁が柔道の型を示してゐる所

監獄の方が上景氣

ニグロ（黑人）の理髪師ワ・ヴアンス君は不景氣のため客がよりつかず稀にあつても料金が出ないので喰ふに困つた末貸の盗みといふ奴で檢擧され刑務所で一ヶ月間勞役に服することになつた。ところがその服役期間終了し放免されることになつたところヴアンス君は大不平。自分の辯護士に對し「小生を取りしないせざるやう裁判長に運動されたし」と依頼した。その理由は彼が獄內で囚人仲間の髭をかり髮をそる傍に、囚人諸士から受ける報酬は僅かながら娑婆の稼ぎより多くホクくの上景氣だといふにある

海底の都會探檢

イギリスの科學者達はマダガスカルトとスマトラとの間にあつたと想像されてゐるレムリアの大陸が何處の邊にあつたかと云ふ事を確める爲めに、探檢家を派遣せんとしてゐるが同探檢船には海底に存在する山の峰の高さ、谷などを觀測する種々なる機械を積んで行くさうである

自分の墓を發見した奧樣

實は亭主の妾の墓

ハンガリーの首都ブダペスト に居住する某婦人は最近墓地を散步してゐると自分と同じ名を刻んだ石碑を發見したのでビックリした。彼女の生れた年月日から姓名や經歷に至る迄自分とソックリなので怪しみその筋に訴へ出たものだ。そこでその筋が取調べを行つた結果賓は彼女の良人が愛妾の屍體の下に內所の「妻」を埋めたものと判明した。飛んでもない亭主野郎があつたもの

富士生命
社長 男爵 矢野恒太 專務 河野 三九峰

六歳の無電技手

パパさんが非常なラヂオファンであるところから當年六歲のエルマー・ペンドルトン君は未だろくくＡＢＣも知らぬ先から見やう見まねでラヂオの發電を覺えた近頃では一分間に八語位發信るやうになつた。無電技手の資格を

珍審判官

今夏ブダペストで開かれる國際フェンシング選手權大會のレフリーには『雷氣』氏が選ばれた彼氏はその特殊の電氣眼を以て些かの可與をも許さぬ敏感的確さを發揮するから今後競技選手とフェンサーとの間に從來の如き「もの言ひ」は絕對になくなるであらうと見られてゐる。擧は一分間十語だからこの分で行くと半年か一年後には立派な技手になれるワケである

沈んだ村が又浮上つた

印度の北部マラバールのテリチリー附近にある一漁村には有名な寺院もあつたが今から三十八年前の一八九五年海中に沈沒して了つた。ところが本年になつて突然に村が海上へ浮んで來たから不思議である。近頃はナンかと珍しい遺物でも探し出さうといふ連中の訪問で大賑はひ

姿勢をよくする法

一日に數回直立不動の姿勢を取るといふ事は、良き姿勢を得る爲めに一番よい方法であるといふ事を云ひ出した人がある。其の理論によると、惡い姿勢の人は弱い筋肉の持主に限つたのではなくして、習慣により筋肉の位置を狂つて居るからだと云ふだから姿勢の惡い人は、之を矯正しやうと云ふ時には直立不動の姿勢を一日數回試みるといふだけで立派に直し得ると云ふのが此の根據である

六萬五千マイル歩いた郵便配達

勤續二十七年といふ好レコードを殘して最近退職したシドニー市の一郵便配達夫は感心にも在職中自分のやつた仕事の量を統計に作つて發表したがそれによると二十七年間に彼が步いた距離を通算して六萬五千マイル、配達した手紙が一千二十七萬八千通、書留郵便物九萬箇、小包三萬箇それに新聞紙が十萬部である

演藝案內

大正館
八月十八日より特別室々封切
名畫鑑賞八月の映畫界を飾る絕好の番組 松竹蒲田特作
島の裸體事件
五所平之助監督作品
原作 長谷川伸 主演 田中絹代 岡讓二
松竹キネマ京都下加茂特作時代劇
白鷺往來
監督 井上金太郎
大河内傳次郎 坂東好太郎 主演
港の日本娘
井上雪子 主演

キネマ 東亞俱樂部
八日目封切
小學生 十錢
辻占賣の少女
アリゾナ・ギャング
ジョン・ウェーン氏大熱演
鴫川しぐれ
キートンの珍勇一番槍
バスター・キートン氏

喜樂館
長脇差風景
大河内傳次郎 主演

京城劇場
紅涙坂下御門
結婚適齡記
アリランの唄
納涼特別大興行
萬歲諸藝大會
浪花座

中央館
慶安双勇傳
水泳女人國
行樂の二人
山を守る兄弟

米國映畫
後の生さぬ仲
突飛大將戀の初陣
仁川汽船株式會社
仁川汽船出帆廣告
朝鮮汽船出帆廣告
釜山出帆
木浦出帆
利通號
共同丸
長山丸
威海衛、芝罘、大連行
海威衛、芝罘、大連行
鎭南浦、大連、天津行
代理店 野口商會

十年ウヰスキー
角瓶
サントリー
洋酒の世界の新帝であり輝やかしい太陽であるところのサントリーではある！
七年貯藏の白札・赤札あり
トリス紅茶に瀞々ステキー

S198

恐るべき惡疫を護れ
銀粒仁丹

仁丹の常用者は皆、健康！明朗！明るく氣持よい生活に惠れる

最も簡便的確に惡疫を防ぐ法は、仁丹の常用のみ

全鮮仁丹販賣店にて仁丹御買上毎に洩れなく
普及用
銀粒仁丹特製袋進呈